盛京時報

（大正十二年十二月一日）

◇本報價目◇ 每張銅幣六枚 每月現大洋八角 ▲外埠連郵費 每月現大洋九角五分 半年現大洋五圓二角 全年現大洋拾圓

告白刊資 一行五號字十五字起碼 刊資一日每行現大洋壹圓 長期另議

中日大祭禮拜休刊

陰曆…十月廿三日

發行人 宮川貫作　編輯人 菊池貞二　印刷人 石原庄太郎

發行所 盛京時報社　盛京時報支社　盛京時報支社

時刻表

[illegible]

論說

遷移刑場議（丙）

人類的法律。最先發達的自然是刑法。因爲古代社會。生活簡單。除了彼此殺傷和盜賊行爲。別的事情沒有什麽可以用法律規定的。所以爲防止殺人和盜賊。當時號稱聖人的。便先想出刑罰來。以堯舜之盛世。刑罰見於尚書的。竟有五項之多。皋陶爲士。也不過是位刑法大家便了。以後歷代君主。變本加厲。刑罰之酷。眞有令人不可索解的。因爲古人對於刑罰的解釋。大概分爲兩種。一種是聖賢派。所謂『刑人於市。與衆棄之』。一種是法律派。極端主張報復主義。據這兩派的主張。都是不妨嚴酷的。尤且以爲在街市上刑人爲合理。爲是一殺一警百。還教受刑的人。備極苦痛。甚至誅及九族。若說不是野蠻。雖百口不能爲之諱。近代法律思想發達之結果。對於刑法的解釋。已然進化多了。昔日的報復主義。已然不復存在。不第種種肉刑。完全滅除。即大辟之刑。亦不過一絞而已。文明國家。則用電機。務在減少受刑者之痛苦。至於『刑人於市』一語。尤不適用於今日也。所以如同雲陽市口一類的刑場。自可算是一個過去陳蹟便了。

我爲什麽忽然發了這一點議論。因爲我們目前有一個極不必要的贅物。也是令人難索解的物事。在商埠地裡巍然存着。那眞是不好看的很。在外國人眼睛裡看着。尤爲要冷笑我們。所以我主張可以把他遷移。或取消。究竟是什麽東西呢。便是大西邊門外的刑場。俗所謂『殺人場』。

『殺人場』三個字。貫到人耳朵裡去。有多不好聽。但是奉天人沒有不說的。彷彿成了一個普通的地名。但是我們拏哲學思想和人生意義一領受這『殺人場』三個字。我們對於目下社會應當作如何感想呢。

『殺人場』的來歷。我是不知道的。但是他的歷史。也總有年了。我們試想在大西邊門外。設立刑場時。大西邊門一帶。是怎樣荒凉。如今呢。已然闢了商埠地。中外雜居。市廛煥起。雖未十分發達。而地皮已形逼緊。在此日見繁華中外雜居之地。而竟有一『殺人場』點綴其中。我們應當作如何解釋呢。

殺人者死。傷人及盜抵罪。依法懲治。原不必照古人『刑人於市』的陋法辦理。所以文明各國。凡宣告死刑者。例在監獄內執行。生恐一般市民看見。因爲法意之進步。及心理學之發達。已承認刑人於市爲有害無利之舉。我們在奉天旅居。也曾看見幾次刑人之事。市民尾隨觀看。視爲一種笑樂。絕無矜哀警惕之色。差不多與殺猪觀同一例。這是皆因人民視如固然。已成習慣。絕不以刑人爲人類非常之舉。看的人既不引爲警戒。似乎很好玩的事。這殺一警百的效力。將向那里求去呢。所以我以爲『殺人場』絕對不可以在鬧市存在了。若自受刑者一方面言之。爲害社會。尤非淺鮮。大凡受死刑的人。多數是胡匪強盜。他們向來受惡社會的薰陶。只知道不怕死是好漢。而不知死於忠義是好漢。所以當他們綁赴刑場的時候。在車上以面不更色爲得意。自己作出枉法害人的事。還不算。在車上還要現身說法。什麽腦袋掉了碗大的疤啦。再過二十年又是一個漢子。老弟兄們捧我一場。我想他們這種自誤誤人的可憐思想。眞能於一刹那間。感動那些愚民。種下許多不良種子。他們的教訓。實在比學堂教員講修身倫理時勢力大的多。研究過社會心理的人。當然信我的話是確實的。所以我希望當局的人。雖然要保持自己威嚴。對於社會人心所受的無形大害。也要想一想呵。

我們試思平常之人。有不忍殺一雞者。怎麽屠戶天天殺牛殺猪。便不以爲可怕呢。皆因他們習慣成自然。天然的仁心。已化成忍性了。所以天天看殺人的人。他們的習性。當然要日見殘忍的。何况胡子的教訓。深入人心。若說沒有大害。誰其能信。所以欲人不犯罪。嚴刑峻法。原是末節。普及教育。則爲本務。而凶慘恐怖之痕跡。尤不許在萬人共覩之地。人不習殺。自然愛命。教之以道。自然有勇。所以刑場一物。以在監獄內行之爲宜。若慮人不知警。則行刑前後。未嘗不可宣布其罪狀。通示一切。是最普通之辦法也。

裁員聲中冷語（懷）

北京政府近日厲行裁員。擬先從財部實行。其他各部亦將次第照辦。北京各部。向來用人太濫。果能痛予裁汰。實事求是。當此國空民困時候。亦未非一快舉也。

顧北京政府之此舉。並不是因爲用人太濫。以清積弊。無非大選之後。財政空虛。更兼各方用兵。軍費浩繁。刮無可刮。借無可借。遂不得已而走此途徑。由是以言。則北京政府之裁員與否。與國利民福。皆毫無關係。吾人又何必聞而色喜。

不但此也。裁員之後。北京政府平地每月多出幾十萬元。用以援川禍粵。荼毒西南。助長內亂。此一大危險也。至若被裁人員。無所事事。地方平地增加無數失業之遊民。又焉保其不發生意外。此又一大危險也。嗚呼北京政府之裁員。福不足。而禍有餘。夫復何言哉！

金法郎案承認聲中之各方面

擬承認王叔魯嚴防危險
受利用新聞界緘口搗亂
懷機詐議員們作浪興風

北京通信云。財長王叔魯氏此番突然登台。就職惟恐不及。萬目眈眈。無不知其此來與金法郎問題極有關係。蓋王與中法銀行同其利害。其私人財產之能否恢復。固全視金法郎案之是否承認也。觀察近來之形勢。再證之以各方所傳之消息。金法郎問題將必出於承認之一途。又據接近王氏者無意中流露之報告。王固知目前政局。變動不常。身當財政之衝者。更難久安其位。故此次登台。其意專在出而承認金法郎問題。迨夫所事成功。北京之中法實業行完全恢復其營業。則王之目的已達。卽當乘機引退。再做其富家翁之大銀行家。現在並非貪財長之顯貴。來過此苦惱之官癮也。顧王亦知承認賠欵之法郎用金交付。乃大損國庫而爲全體國民。所極端反對之舉。民氣所至。未免有欲加危險於其身體生命之虞。再則大刀闊斧之裁員計劃。王又爲主張最力之一人。財部復即日首先單獨開刀。王雖於一般與彼略有關係之被裁者。曾先期派人四處慰藉。聲言此係全局更革。碍難私留情面。以後當相機補報云云。然窮途失意之人。究屬多數。王勢不能一一招呼週到。地位落空之後。更難保無一部分暴烈之輩。因憤激過甚而欲得以甘心。王遂難免爲蕭康第二。程度或且尤甚。因是特乞諸軍界某當局。撥與衛隊四十名。專任護防王氏之身命。日來王如到部。該衛隊卽隨財部看身防衛。王倘在家。衛兵復跟回私宅。輪流排班。在門前站岡保護住宅。一文官之財政總長。居然亦禁衛森嚴。與軍閥之雄威相彷彿。卻是有財長以來未有之新例也。

王因抱承認金法郎案之決心。故於各方之布置甚密。威脅利誘。無不全施。新聞界中因張繼齋京津晚報民治通信社等記載傳遞承認此案之消息。立卽發出他人。由軍警將該記者等拘捕毒害。於是京中報紙。遂攝威懼禍而多不敢出聲。一二主張正義國權之報館通信社。亦僅能約略透露多少疑似兩可之消息。對王氏稍稍忠告。少數新聞界中。素常與王關係較深者。且想代王設法。出而包辦京中報界。希冀對王絕不攻擊。前日中央公園所開之新聞記者同業結合之籌備會。據傳卽含有利用之意味。同業中固不乏戳破內幕者。故頗有當場攻擊某主動人物。庶幾無形中抵制其謀劃之進行。當時異常嘈雜。秩序紊亂。幾至無結果而散。特以京中各報不欲自暴同業之短。故並未將眞相直率披露。尙然有仍戴當時如何盛況。依可然思繼進行其包辦利用手段者。續從見王叔魯思慮之深擺佈之狠突。

國會議員之中。眞正出於愛國熱忱。固不乏明白事理之士。因而提案質問金法郎案之果否承認。以及希望議長之爭能早日解決庶可正式開會。如此案之有力後盾。然實際上此種純粹運動。殊不可多得。其含有政爭作用。擬利用此舉以攻人利己者。實占多數。吳景濂及一般擁吳議員。卽係藉口金法郎問題。欲乘機覇佔其依法終了之議長地位。復有一部分對王叔魯挾有私恨之失位要人。亦擬利用議員而出頭攻擊。此外更有一部意圖敲詐之議員。乘王氏承認金法郎所得之豐厚利益。希冀王能懼而出於分潤之法。以便亦享其利。故亦洶洶然號稱愛國。皆別懷機詐。似不能故爲之諱者。風聞不久京津間將有反對承認金法郎之某種結合發生。在理誠極正當。卽其別有作用。第吾人既主持正義。亦當附之於潔己以近之例。固不保其往耳。

護路問題之近訊

▲政府依然反對外人會辦
—唐吳爭執之內容

外交團擬定之護路案。究竟何時提出。吾人殊難預爲斷定。或謂中國政府。能自動的確定護路計畫。其內容能使外交團滿足。則外交團卽可打銷該項要求。然外交團決非可放鬆該案者。又有謂中國長此遷延不決。則該案當卽行提出之一說。又不免有恫嚇之嫌。蓋現在外交團正在靜觀中國計畫之實現耳。自任唐在禮爲護路督辦明令發表以後。業已多日。迄未就職。其督辦公署未卽設立者。雖爲中國內部之原因。然自外交團之關係言之。則外國所要求之會辦一項。尙有未盡一致之點。抑在中國意見。國會辦之字義。乃會同辦理之謂也。其實權雖與督辦稍有差別。然其性質。則與督辦同一。若督辦因事不能視事時。當由會辦主持一切。今若照外交團之要求。任曼德以會辦時。則曼德自有指揮護路督辦署之權限。爾時實無形中侵害主權。現在予曼德以督辦署重要地位一節。雖爲內定之事實。然至于會辦。因有上述之理由。政府尙難遽允。

唐督辦尙未就職之原因。係中交通部與督辦署尙有權限之爭。唐督辦爲期護路之完全。主張將交部原有之路警一律歸其管轄之下。而吳交長以減縮原有之權限。甚反對之。抑交通總長。並無鐵路警備之責任。不過施行屬于交通技術方面之車站及車內警察事務而已。雖然今若將車站及車內警察行政。歸諸護路督辦。則交通總長。自應聽護路督辦指揮。是以吳氏堅決反對唐氏之主張。而護路責任。由地方軍民長官負之。歸國軍之任務。國軍之調遣必須由大總統指揮。故特設立督辦署。以便負有攸歸。質言之。卽護路督辦聽從大總統之指揮。以約束地方軍隊時。則督辦之有無。亦不至影響今日之路警。要之力爭交部原有之路警與保安隊之歸屬。誠屬末節。蓋護路之根本。乃在地方軍隊。據聞唐氏非絕對不幹。苟由大總統將權限劃清。則不日卽可就職云。

德國之經濟巴力門（續）

雇主方面。歐乃斯德望布雪希氏。柏林實業家。古諾氏。亨堡美利堅郵船公司總裁。革命後曾任國務總理。寶意起氏。共同電氣公司總裁。杜思實氏。黎凡克魯森大化學院院長。赫海德氏。大出口商。吉吉爾奇氏。西里西亞礦界領袖。馮里配爾博士。墨尼克奧格司堡機器廠代理總理。弗利特力馮西門子氏。西門子海爾司基共通公司之一員。蘇奇博士。德國工業國民協會主席。與克虜伯廠有密切關係。虎哥施丁萊氏。德國最著名大實業家。愛爾培伏格勒氏。德意志盧森堡煤礦公司總理。（施丁萊之密友）佛朗士馮孟特爾松氏。柏林孟特爾松銀行主人。魯意哈根氏。哥洛業銀行家。薩洛門松博士。狄斯康脫公司主人。阿珍保博士。福爾克福丹門絲織特製造家。

工人方面　蘭巴德氏。木工。自由藝術工人公會會長。威森爾氏。五金工人。曾任德政府國家經濟部總長。沃士呼氏。礦工領袖。巴爾脫路希氏。基督徒工人協會會長。

職業家方面　愛里布教授。農學泰斗。海克納博士。柏林大學經濟科講師。會著關於勞工問題及工業組織之書。甚著名。魏麥斯博士。前柏林市長。馬克思科海魯斯氏。前工兵行政會主席。慕勒博士。前帝國國務卿。（社會民主黨人）希馬倫巴起博士。哥洛業大學商科講師。哈欽保博士。曼海法官。著名商法專家。麥克沁米林耿伯納氏。法官。（未完）

李玉娟（續）（醉月）

何大曰。鼠輩何敢倔橫。因以一手當之。未幾戈曲挺折。群僕均受傷不能動。鳳山猶呼曰。速爲我撲殺此獠。僕人不答。鳳山見勢不佳。踉蹌欲遁。何大遽前撲之。執而數之曰。汝特勢凌人。見色起意。今抉汝眸子。使汝不復見色。挖汝心臟。使汝不復起意。鳳山跪地哀求。何大曰。姑饒汝命。以體上天好生之德。惟抉汝眸子。聊以警汝之後。乃抉其雙眸。回顧玉娟曰。速去休。此間不可以久留也。玉娟審視良久。乃喘喘言曰。汝非吾家僱用之僕人何大乎。何大曰然。吾當時誤傷他人。論罪當死。幸蒙主人傾家以贖。得留此微軀。後卽入深山。從師學藝。所幸稍能有成。洎至歸來。則主人已故。小姐方結廬墓旁。獨自生活。我因疑小姐。未必能全貞而盡孝也。故暗爲保護。以覘小姐之行爲。及聞人言。乃知小姐。固能全貞盡孝。屢欲卽見小姐。恐小姐疑我有他。故未實行。昨日以事赴山東。今晚至此。聞啼哭聲。乃來相救耳。玉娟聞言。跪地拜謝。何大亦跪答拜。且曰。路見不平。拔刀相助。乃大丈夫應爲之事。况曾受生死人而肉白骨之大德乎。惟小姐獨自居此。必爲強暴所欺。曷若隨我他往。我當爲小姐覓一佳壻。以了卻主人之心願也。玉娟思良久。以爲若此度日。殊多危險。且彭鳳山旣受創。勢必將報復。離此以避後患。計亦良得。隨允其請。而與何大同赴山東。復走江蘇。至丹徒有士人姚阜鳴。學優而家寒。無力營娶。何大遂以玉娟許之。行婚禮後。何大願小姐善事夫子。我復將有事於山東也。留之不可。餽以金。亦不受。隻身而去。瞬息卽杳。後亦不見。玉娟相鳴阜讀有年。後鳴阜舉於鄉。玉娟亦連生三子。以一子爲父後。年七十餘。而精神尤矍鑠。好善之報。必傳數十年後。亦吾若之有意弄人也。（完）

隨便談（夂）

八校職員。前者對於喀拉漢無甚尊重。甚至大鼻子等稱。亦時有所聞。近自發表賠欵充作八校經費說帖而後。態度遽形改變。每日喀拉漢氏喀拉漢氏之聲。不絕於口。

三十日奉天新聞（日本報紙）第二面。登載關于夫已氏之一則。諸君如果自愛。萬勿閱讀。卽已閱者。亦萬勿輕出諸口。否則爲諸君危。

廣告

青島 上海行（滿鐵航路船）
▲西京丸 十二月五日
▲榊丸 十一月三十日正午
▲長平丸 十二月二日

天津行
▲大潮丸 十二月五日
▲天潮丸 十一月廿九日午後八時

龍口行（往復共）（順旅寄港）
▲龍平丸 十一月三十日午後六時

大阪 神戶行
▲長順丸 十一月廿七日

大連汽船株式會社 電話（代表）（番號）四一八五番

專屬荷客取扱店 附部通吾妻橋 回丸一商會 電話四二六四 五八八八番

快看新張廣告
敝店係奉天小南門裡愛國飯店舊址改造新式廳房數十間分特優頭等三級火炕鐵床捲床臥椅油漆板地陳設器俱無一不備併選用高等廚師烹炒菜房均用青年侍奉週到請各界紳商惠顧
奉天 東北飯店 中國電話二七三號

黃振德尋兄廣告
鄙人胞兄黃振椿字紫陽奉天海城人民國十一年充陝西三原縣百釐徵收局長本年五月因家事數與兄通函未得答復不知現在何處望各界諸君如知鄙兄所在不惜金玉賜一佳音或令其旋里庶解椿庭掛念鄙人感德無極矣 回音海城盛京時報館便安

四洮鐵路工程局廣告
本路鄭洮新線自鄭家屯至太平川間早經通車搭運客貨現查由太平川至洮南間舖軌工程完全通達定於十一月一日起鄭洮全段通車搭乘旅客直達洮南以便行旅特此廣告

招聘外埠支會經理廣告
本行爲增進會務便利儲戶起見擬設支會於吉林、安東、遼陽、鐵嶺、開原、大連、遼源、四平街、千金寨、昌圖、西豐、甯古塔、等處如有交際寬廣衆望素孚之資格愿擔任以上各處經理者請卽移玉本行當面接洽或通函尊便幸勿交臂失之
本駐奉 萬國儲蓄會總分行 華洋經理許立溥 傅澤洲 啓 住址奉天小南門裡鄭親王府胡同中國電話四二二號
再駐奉保太芳世水火保險公司分行亦招聘上列各處經理有願擔任者或移玉或通函本公司卽安通信處與萬國儲蓄會總分行同

敬送寶書
敝社編印之格言叢輯係搜集古今中外聖賢英哲數千人之嘉言懿行彙輯成帙出版以來迭承各界歡迎者均目爲救世之寶書指迷之金鑑 [illegible]
各界如能購齊十七翻閱終身獲益不盡
▲上海北山西路德安里格言叢輯社啓

奉天小西關 各樣煤炭 一概俱全 **南滿公司** 電話日五二六番 中一五五六號

本溪湖煤 撫塊煤 **大昌煤局** 電話日二〇九番 二二五番 中國電話一二四一番

精米用碾子 廉價販賣 賣捌所 奉天碾子製造所 奉天宮島町九番地（馬鐵路） 三昌洋行 電話長一二〇一

奉天支店 鼓樓南西路 農商部註冊 **精益眼鏡公司** 自製各種鏡片 電話九六七 認明本公司招牌幸勿岐途 諸君欲購最新式完美可靠眼鏡無任歡迎 中國光學第一家 總公司在上海

奉天 **瑞林祥元記綢緞莊大減價廣告**
本號在奉開設有年向以貨高價廉爲宗旨冬季應時綢緞呢絨各色布疋早經備齊今爲廣銷貨物起見凡賣各貨準於陽曆十二月一日起按廉價一律九扣一月 惠顧諸君請早駕臨方知敝號特別減價之眞實減價限期無多一時恐未週知特此登報聲名 開設鼓樓東路北中國電話一百九十七號

請看駐彰武縣大廟鎭陸軍騎兵第二十三團董團長之德政
彰武地接蒙邊賊氛不靖大廟鎭處縣北境尤爲荒僻近年來用重兵鎭懾以安謐惟旣不受匪擾對於歷次防軍凡一切設備不免勤錙人之職相沿日久視爲當然乃董團長名懷靖字靜泉者自接防迄今凡修理營造等事槪出己囊卽商衆欲盡地主之誼賴商出資代辦絲毫不受其後遂無敢以一言進者時將一載商家省欵不下二三千元多年積習董公一旦革除如釋重負感佩無地復有繼董公防此者自必廉潔自好而效董公所爲則吾商民受董公之賜淪肌浹髓眞有匪可以言喻矣蓋董公自奉甚儉約兵甚嚴以身作則不歎而化彬彬然有儒將之風焉謹揭其大端以表商民之愛戴願邦人君子共省焉
奉天彰武縣大廟鎭商會謹啓

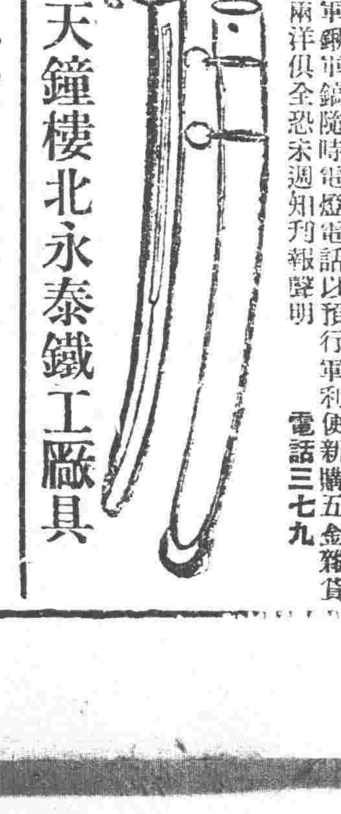

奉天鐘樓北永泰鐵工廠具
本廠創辦卅餘週多蒙各界歡迎今爲擴充營業起見崇造軍警學界應用軍刀鼓號京式狼牙鋼刀電鍍金銀鋼鉄鏇自做軍用皮料各種帆布鞘帶乏皮槍套洋式鞍韂以及軍鍬軍鎬隨時電燈電話以預行軍利便新購五金雜貨鐵木人工所用傢具兩洋俱全恐未週知刊報聲明 電話三七九

撫順緝私卡長惠及壚商
本邑緝私分卡向收調銷節禮發單等費歷任相沿由來已久惟自現任卡長崔聘三君到差即將以上各項陋規取締淨盡並將舊有冗巡更換對於緝務銳意整頓興利除弊無微不至凡遇各棧來擡立卽督巡掣驗不稍延誤加惠壚商實非淺鮮故我撫邑營壚業者均額首感頌無口不碑究我鹽商等所以獲蒙此惠者雖由該卡長潔己奉公取舍不苟然亦鹽務上峯用得其人有以致之云
撫順全体鹽棧公啓

內科外科 一般診療 奉天日站江之島町一四 **吉田醫院** 電話三七二

東三省官銀號總號廣告
啓者本號發行之大洋匯兌劵准在奉天省城吉林長春哈爾濱北京天津六處按照本號規定數目逐日懸牌市價作匯上海規銀並准免費兌凡有持本匯兌劵到後列通匯地點本總分各號按票匯辦法匯兌本劵者無論欵數鉅細一槪不取匯費惟電匯手續不同須隨時商酌恐未週知特此廣告

計開通匯地點
▲奉天省 省城 安東 鳳城 莊河 撫順 本溪 寬甸 興京 西豐 西安 東豐 海龍 山城鎭 通化 桓仁 臨江 輯南 柳河 新民 新立屯 彰武 法庫 黑山 盤山 錦縣 錦西 北鎭 興城 綏中 義縣 康平 台安 海城 蓋平 遼陽 營口 岫巖 復縣 遼中 鐵嶺 開原 公主嶺 四平街驛 昌圖 八面城 通遼鎭 洮南 遼源 ▲吉林省 省城 長春 哈爾濱 雙城 ▲黑龍江省 省城 巴彥 綏化 ▲直隸省 山海關 留守營 昌黎 ▲山東省 龍口 黃縣
（▲）北京 天津 上海（以上三處通滙銀兩現洋不滙奉票）

本號附設倉庫營業廣告
本號爲便利商業工業通融資金起見附設大西關建築倉庫收存貨品一切規則不及備載如承惠顧請臨本號面洽可也
本號營業股 中國電話三三六號 日本電話三〇七八番 倉庫 中國電話一二七八號

中外要電

朝日新聞論警備案（廿九日發 東京專電）

中國之警備鐵路計劃果否圓滿進行使列國有所滿意現在頗屬疑問東京朝日新聞本日關於此事著有論文略謂外交團之警備鐵路案因中國側自動的設施漸臻消滅是固日本從來一致之方針不堪慶幸之至如同意於修正英國案則非日本之所望實爲出於不得已之事根本目的則在中國之完全獨立及主權之確保已而引用駐日公使汪榮寶氏最近所聲明歐美人從來以東洋人爲劣等人種及日本迅速勃興遽抱危懼極力阻害中日兩國之接近講求離間政策吾人於計劃兩國共存之同時須進而講求兩國之種族的提携等語謂極東和平則以中日兩國之提携爲絕對必要條件而尤以兩國之完全自主的獨立爲先決問題故中國政府此次關於警備鐵路問題從速計劃自主的設施實爲吾人所本懷切望者也中國政府盍即加以一層之努力完成此項計劃竟使外交團不能提出其所用意之警備鐵路案云云

無線電問題將解決（廿九日發 東京專電）

中國無線電信既得權紛爭問題最近中國側不但不承認日本之既得權反尊重中美條約計畫設置上海北京之兩無線電局以致中日交涉益見糾紛然一方英法兩國對於本問題根據華府會議之決議主張不應歸任何一國所獨占今以非公式的向日美交涉謂爲對華資源開發助長交通通信機關之發達計宜由兩國共同經營此事美國目下尚在考慮中日本則以該案係華府會議前之既得權華會上又曾有不溯既往事件之聲明因之仍在進行使中美兩國承認前項既得權利中國政府以本問題至難解決對於日美之主張應付均甚曖昧然觀察其解決之期定必不遠

各團體招待白井氏（廿九日發 上海專電）

白井代議士一行自來滬後歷訪中國側各官署及實業團體其間赴杭訪問盧永祥到處表示甚深感謝之意與中國側以多大之好感此間總商會銀行公會紅十字會及其他十團體一致聯合於昨晚在寧波同鄉會開招待白井氏一行日本側出席者爲矢田總領事及其他實業家新聞記者等席間盛竹書氏感謝一行之勞苦且謂中日兩國之關係恰如兄弟中國之義捐不足以受日本懇篤之感謝已而言及中日外交問題略謂從來中國政府當締結條約時毫不顧慮人民之利害反而有壓迫的傾向又因中日兩國國民性之相違動輒形兩者間之疎隔將來日本政府當與中國政府締結條約時須參酌中國國民之輿論絕無侵害中國主權等事日本國民亦以兩國相互之利益爲通商之目的庶幾兩國之親善關係不期而確立兩國人民之幸福亦日益增進云云席間中國側特奏日本之『追分』『都都逸』等歌曲以助餘興日本側則唱中國歌曲以酬之主客盡歡而散

日俄修好問題近訊（廿八日發 東京專電）

關於日俄修好一事日首相方以愼重之態度從事考究然而政府當震災以後正專心於復興善後日俄交涉問題當然不能如意前駐荷蘭公使川上彥吉氏以爲日俄問題之根本猶未向首相陳述日內將會見首相關於該事件作具體的協議又聞川上氏自卸任荷蘭公使後當專力以當日俄重要問題之衝

預測議會與復興案（三十日發 東京專電）

據某要人云臨時議會因帝都復興案必當引起一番風潮加以觀現在形勢似與政府方針根本牴觸則政府或取最後手段訴諸國民批判亦未可知

德政局及未來閣揆（三十日發 東京專電）

據伯林來電云德國政府自內閣總辭職後形勢頗爲混亂彼起此仆大有不可端倪之勢繼任閣揆人物亦屢出屢沒前途殊難豫料惟據一般觀測云中央黨之夫太杜漢氏似有最後希望

德俄開始航空運輸（二十五日發 莫斯科來電）

德俄航空運輸公司最近在莫斯科設遞歷局通航票業由德國送至俄國漢堡倫敦紐約間之海運亦已開始進行

意國對俄促進貿易（廿五日發 莫斯科來電）

意大利商務代表團自俄返意後該團領袖即謁見內閣總理莫索里尼陳述促進對俄貿易意見莫氏對所陳之意見詳加審查後即竭誠表示贊助之意并謂對於意俄貿易最近之進步及貿易公司之經營甚爲注意希望隨時得知進展之情形

俄辦波斯展覽電氣（二十五日發 莫斯科來電）

波斯全國展覽會最近在波京開幕該會中電氣事業已由俄國電氣信託公司承辦

蘇聯廣置農具計劃（二十五日發 莫斯科來電）

蘇聯國家農業信託公司已擬定製造農具計劃價值二千百萬金盧布此外并擬在國外購辦價值一千九百五十萬金盧布

英法對德之新形勢（廿七日發 巴黎來電）

關於法國之新提議英法兩國間又有發生新葛藤之形勢該新提議應於十一月三十日由聯合國賠償委員會審議其內容爲關於德國資源之調查任命專門委員及由魯爾地方法比兩國占得收入之分配（此處電碼不明）云云

時事要聞

政府委員確息

（東京三十日專電）臨時議會之政府委員並無殖民地方面之人員

郵船社員請辭

（東京三十日專電）郵船會社問題現已告一段落惟陸上社員團結仍然强固就中橫濱支店社員四十七名刻竟聯名呈辭

美財團之義捐

（東京三十日專電）美國羅克飛拉財團慨捐賑災義款五萬元充作衛生試驗所經費

盧永祥歸附北政府歟

據政府方面消息。盧永祥近鑒于廣東孫中山及湖南譚延闓。相繼失敗。深懼孫傳芳與齊燮元使人浙江。乃陰使張載陽派遣張某來京。表明心迹。幷接洽北附條件。聞張氏業于廿七日抵京。寓東城中央飯店。幷携帶鉅款。由浙江實業銀行滙至北京某銀行支取。要求政府發表盧爲閩浙巡閱使。以爲交換。惟聲明命令發表後。盧只取默認態度。以免安福及民黨之詰難。此後浙江對於中央例行公文。概由省長名義照常往來。中央亦不必辭張。並謂盧督辦對於曹總統。係多年老上司。本無絲毫反對之意。所以黃陂及中山欲在上海或浙江組織政府。對抗北方。均經婉辭拒絕。即其明證。不過盧督辦所處地位。及其歷史關係。不能不對合肥與奉張有所敷衍。此番苦衷。尤須中央原諒。現幸合肥態度。漸趨消極。只要奉張方面中央有妥善辦法使之言歸於好。浙江方面。決不致再有枝節云云。

談路透社之組織。瓊司爵士前日在中國報界招宴席上。談路透社組織之大概云。路透電社機關。普遍全球。除在美國由美國聯合通信社發表。及在日本由日本國際通信社發表外。其餘均用路透社名義。總社設於倫敦。世界各部之分社。每日以各分社所在地之新聞。發電報告於總社。總社即以之交互分配於各地。併視各地與各新聞關係之深淺。以爲報告新聞詳略之標準。故倫敦之路透總社。實不啻世界新聞之總匯云。

瓊司爵士到京後之言動

遍訪京內各要人　昨晨謁見大總統

路透電社瓊司爵士。到京以來。前日受中國報界之歡迎。訪晤外長顧少川。高澤畬代揆。及財政整理會長顏駿人等。一一把談。備極歡洽。二十七日入府謁見大總統。極承獎慰云。

路電會議之各省代表

自中央召集路電會議之通電發出後。各省區軍事長官。皆紛紛來電贊成。並報告已派定代表。準備來京參預會議。茲將各電彙錄如下。

張錫元電　國務院均鑒。漾電敬悉。整頓路電兩政。召集各省區遴員到京列席與議。自應照辦。除已派定本區交涉員沈唐準備赴京與議外。仍乞將開會日期預爲示知。以便飭遵爲盼。張錫元宥印。

鄭士琦電　國務院鈞鑒。呂密漾電敬悉。中央召集整頓路電會議。敝署遴派上校參謀張泰永來京與議。到祈接洽。特先奉復。即希查照。鄭士琦宥印。

吳佩孚電　國務院均鑒。呂密漾電奉悉。整頓路電兩政。深表贊同。已電車憲兵司令應雲就近代表列席與議。特復。吳佩孚有印。

衆議院又大演武劇

▲兩派議員動武▲雙方互有毆傷▲檢察官吏忙煞檢驗▲國會自殺機會已到

京訊吳景濂發出議事日程於二十八日下午一時開衆院第二號臨時會。一時許。反吳派議員牟琳王樞等即已到院。而吳派議員余紹琴陳策等亦相繼游止。未到法定開會時間。衆院門前已有車水馬龍之勢。兩派議員到院者達三百人以上。二時。吳景濂到院。即命院役振鈴開會。反吳派議員牟琳李燮陽等已屬集議場門口。鵠候入場。反吳派議員彭昌福出第三休息室。與吳派議員陳策。汪建剛。王廸成等相遇。彭隨破口大罵。說吳景濂已失議長資格。不應擅發議事日程。……陳策亦報之以惡聲。雙方遂動手大打。陳策猛舉手提皮包向彭擲去。彭面部左眼角當被擦破。血流如注。經多人勸解。陳策始入會場。場內已有議員二百數十人。反吳派吳榮萃發言。謂議長問題。尚未解決。無人主席。不能討論同意案。本席主張請旁聽退席。改開談話會。牟乃昌景耀月等大呼贊成。王樞谷芝瑞等請推年長之張玉庚主席。張玉庚登台。谷芝瑞牟琳隨之。張正擬手指東西樓之旁聽退席。詎吳派議員余紹琴及院警秘書等擁吳景濂由議場後門入場。聲稱人數不足。言未畢。余紹琴廖希賢劉冠三趨至牟琳身前。推牟於地。隨反拖牟足。王樞李燮陽急上前救牟。其身後之一便衣人（非議員）拔桌上墨盒與廖希賢。廖同王樞頭部擲去。傷王眼角。王倒地。劉冠三猛踢之。並將李燮陽手指打傷。場內打做一團。只聽兵兵之聲。稍自愛惜及怕事之議員。多已散去。吳當時亦面無血色。頗有驚慌之意。急搖鈴散會後。吳派劉冠三陳士髦被傷。當由余紹琴指揮院警舁至圓樓。電請日醫院醫生診視。並電檢察廳。由檢察官唐紹陶李書記官李君至院檢驗。填具傷痕而去。劉等於二十八日向地檢廳提起訴訟。反吳派之王樞谷芝瑞陳純修王樞李燮陽彭昌福受傷甚重。由景耀月令汽車舁至地檢廳。檢察官驗包傷痕畢。旋耀尙志醫院醫治。傷處用繃帶裹。尙無甚大危險。反吳派當于六時在西安飯店開一次會議。又至廿石橋憲政黨秘議。結果議決（一）將今日議場兇毆情形。通電全國。（二）推舉代表謁府院。報告情形。（三）致函地檢廳請依法起訴云。王樞等控訴吳景濂呈文及彭昌福控陳策等呈文。並已具就投遞云。

大批武裝運往江蘇

據交通界消息。江蘇方面日前由津浦路運去大批軍裝。其有數可稽者。計帳棚二百七十架。行軍鍋爐六百九十五份。彈囊三千九百條。番布馬褂一百十六份。番布雨具四千二百套。水壺二千個。其他物品尙多。物均新製品。似非取之於武庫。江蘇方面軍隊。軍械原屬較足者。驟添此項軍裝。殆爲未雨綢繆之計。又前義械案中之快槍二千五百支。子彈數十萬。亦由津浦車運之南下。當與上物一併入庫者。徐又錚爲裁兵二字。曾集唐人句曰。裁縫滅盡針線跡。兵器銷爲日月光。遂願以是爲祝也。

廢娼辦法

內務部對於廢娼善後問題。曾規定辦法四項。通令各省（一）廢娼之期。以明年一月實行（二）未廢以前。得徵花捐。（三）所捐之欵。專留籌辦女子職業傳習所。及敎養所之用。（四）於職業外。宜施相當之精神教育云。

臧氏反廈後之閩局

▲臧軍決計反攻漳州　▲王賴增兵防臧渡海　▲軍餉仍須仰給廈人　▲民軍退守以待變化

厦門快函。臧致平於十九日抵廈。各界亟欲得知臧氏此次加入杭州軍事會議之結果。及某省對臧軍之援助至如何程度。奈臧則諱莫如深。有人向詢。則以效果尙佳。內容關於軍事秘密。一時未便宣布答之。更據記者調查。臧日前由滬匯來三萬元。並親自携來七萬元。據司令部中人云某省每月允助五萬元。合之在廈各種收入。應在十萬以上。臧軍每月有十萬元便可維持餉糈一項。當無困難。不必復施苛斂。重苦我民矣。豈意事竟不然。二十日復設立紙捐花砲捐。是日下午。臧召集各界在總商會開會。各界以爲必宣布赴杭經過情形。皆洗耳傾聽。開會時。臧派財政局長邢藍田出席。邢氏起言。臧總司令赴杭參與軍事會議。已有美滿效果。不日反攻漳州。向外發展。其會議內容。關係軍事。未便宣佈。惟餉糈爲三軍命脈。無餉則軍隊難得維持。治安更何可保。臧總司令統軍約有九千。每月至少須有八萬元。方可維持。目下各項收入僅三萬餘元。（記者按廈門苛捐百出。無孔不鑽。邢氏云。每月共只三萬餘元。可見經收人之中飽矣）尙不敷四萬餘元。現欲設臨時維持捐。望廈人再爲負擔。以三個月爲期。俟向外發展後。即當取消。語至此。有人起而否認。請恤商艱。邢氏乃言事出不得已。各界應諒總司令之苦衷。此事已內定。將於二十二日實行。須知維持軍餉。即係維持治安。舌戰頗久。至六時無結果而散。據是以觀。臧氏似又未得某省鉅大之接濟。故仍開口便言餉也。

臧氏到廈後。對部下軍官多方慰勉。又嚴防黃大偉王獻臣賴世璜之暗襲。對台匪謀爲敵軍內應。亦防備甚嚴。禁止台人攜鎗。違者拘捕以警察偵弱無用。乃派陸軍一營。充陸軍警察。以助偵察之不逮。更委其副官長高振鏘充軍警督察處長所以防台匪爲敵軍內應。致擾亂地方也。二十一日將捕獲受王獻臣指使在廈謀起事之周江水楊尼姑兩名。押赴鎭南關鎗決。連日並飭令所部準備一切。以便下令出發。大約粵中陳炯明如再失敗。則臧必乘機攻下漳州。因閩粵軍事在在發生關係也。

王獻臣賴世璜日前乘臧赴浙。擬即襲取廈門。卒不得逞。近臧返廈王恐臧部反攻。故於沿岸加意佈防。其駐浮宮之某營。開駐東嶼及靖林尾。海滄一營。開駐排頭。王氏將由漳州赴浮宮。賴世璜亦派團長陳某率第一第二兩營。進駐嵩嶼。大封民船。揚言渡江攻臧。實則黃大偉部陸續調入油頭。漳州空虛。王賴勢孤。故扼險以防臧軍。非敢越雷池一步也。

南安方面。民軍以子彈缺乏。暫取守勢。王永泉軍亦未敢深入腹地。目下民軍以黃大偉旣不能援助。只寄待粵中孫中山得勝。臧軍反攻漳州。方能改取攻勢。恢復已失防地云。

使團會議之又訊

據外人方面消息。駐華各國公使。會於上星期六。開一度會議。採其所議事項。（一）中國禁棉出口。各國所受影響。至爲重大。擬一致向中國政府要求取消此項禁止出口令。（二）中國政府對於財交兩部各項外債。設立外債整理委會。各使對此甚表贊同。惟以中國現在財政狀況。若空言整理。不確定基金。在各國管理或隨時稽查。恐終屬于事無濟。擬即向中政府提議。速定外債基金。存儲外國銀行。由外銀團隨時稽查。云

孫閣同意案之形勢

▲通告遲發之原因　▲徒增一番之紛擾

北京通信。久擱衆院之孫閣同意案。因吳景濂爲留戀議長地位計。視爲奇貨可居。將該案列入（二十八）議程矣。經李祝庭余册期葉競生等一再向反吳派疏通。迄無效果。函。遂將該項議程於二十七六時許發出。各議員方面晚間十一二時方能接到。此種遲遲發出之故。無非吳以時不可失。根據繼孚張瑞等之使反吳派措手不及。未能預籌應付之方。使反吳派否認吳有發布議程之權。輕輕抹去。如反吳派認爲非法。不出席以爲抵制。則更上吳氏之當。如全出席則聽其紛擾。伊旣可發布議程。隱隱中已將議長權限取得。但反吳派王樞蒲伯英對星期三之會。初尙疑信參半。一聞通知已發。決定出席奮鬥。並定於二十八早再集同志在西安飯店討論對待辦法。據中立政團某代表云孫閣同意案。無論吳派反吳派。對孫之好好先生。均無好感。亦無惡感。如議長問題能決。通過一層。自非難事。惟吳藉同意案。發布議程。仍欲主席。謀保議長地位。反吳派之王汝密（王樞字）等昨廿退議。明日開會。王某等必到議場。與吳力爭。屆時必難成會。矣論投票。徒一番之紛擾而已。所以多開一次會。即多一回搗亂耳。記者以其言。頗中肯棨。特附誌之。以覘究竟。又續得某議員電話云。憲政黨議員以吳擅發議程。今晚集會不及。有議員錢某電達該黨議員到廿石橋討論應付明日開會之辦法云。孫內閣同意案。已定於二十八投票。雖日衆院因政府之督催而開會。然在反吳派並未予以諒解。今日之會。恐又是閙一場武劇而散。聞前晚西安飯店機關。尙悉吳景濂將發議事日程。即召集會議。秘商對付之策。僉以爲如不到會。則吳景濂將含糊主席。加之中立派完全到會。即可足法定人數。雖孫閣未必產出。而吳已安然仍爲其議長。此着萬不可放過。故吳景濂雖大膽擬發出議事日程。對環境之調劑並無把握。高凌蔚冒險催決孫閣。吳景濂亦冒險召集會議。同覺其無奈與可憐也。

石駙馬大街四十二號俱樂部。所謂中立派者是。其實彼等與民憲同志會之派別。因殊途而同歸。是期晚該派在太平湖集餐。決定今日開會。先決議長問題。表面似無痕跡然該派之暗示。是約定今日提議。議長辦法。以召集憲法會議解決之。試問在大選以後。欲召集一度憲法會議。談何容易。即令果然可以開會。吳可另籌對付之策。決不至如今日之無法開會。無法主席。竟一籌莫展也。故中立派之出頭。處處令吳佔盡便宜。反吳派之恨中立派。較之恨吳景濂有過之無不及。是西安飯店及東方飯店之間。乃化出一部份議員。有組眞中立派之議。其實所謂眞者。吾人又可想見。今日衆院開會。如果成功。則此正反眞假四派。至少之限度。亦必唇舌惡戰一場。從時間上計之。亦無暇投孫閣票矣。

前晚西安飯店派。聞已開接代籌議員歲費。每人約二百元。此實今日開會前之一種好計策。但聞民憲派亦有於昨晚在太平湖請客之說。並有發出請帖二百餘份消息。總之反吳擁。吳均認今日爲開幕攻擊之日。但在記者發信時。議事日程。猶未發出。未知有無變化。不過事經小巖線胡同所決定。似不能變更也。

使團會議之所聞

▲討論浚浦問題尙無結果

二十七下午三時半外交團在使署開會議。到者美英法日義荷比等國。由荷使主席。按議事日程。原有三項。一濬浦案。二商標案。三湘省軍官干涉鹽政案。惟因濬浦案爭論甚烈。至夜尙未解決。其他二案。更未提及。茲先將昨晚所探聞者錄左。

關於疏濬黃浦江事宜。茲聞外交團會議時。由委員會提出兩種報告。（甲）美英荷蘭三國公使所提出之報告。大體係贊成上海領事團關於改良滬港所擬定之辦法。（乙）日本所提出之報告。係謂改良滬港之計畫無施行之必要。故對此事不表贊成。查一九二一年外國築港工程師多名。會赴上海從事調查。並擬意見書。以爲重建上海道之籌備。庶可擴充營業。俾成遠東第一之通商良港。此種計畫。業經印成書册。並經上海領事團詳細之研究。當由彼等轉達北京外交團考慮。各公使接到後。即轉達本國政府。一面召集會議。擬訂辦法。昨日所提出者。即係討論此事也。聞外交團擬俟訂具體辦法後。即當交遞我國外交部。中政府如表贊成。即令飭濬浦局（由中外專家組織而成）辦理云。

魯議員謁高代揆

▲威案已交外部全權辦理　▲另籌無條件的收回之法

關於威海交涉一事。日前魯人兩次赴府院請願。均未得要領辦二十七日十二時。魯籍議員楊密梓傳景詩等五人。赴紅羅廠謁見高氏。要求政府無條件收回威海衞。並懲。梁如浩。高謂威海條約。政府尙未批准。在未批准以前。當然不能發生效力。已經閣議交外交部全權辦理。另籌無條件收回之法。外間所傳全非事實。務請放心。至梁如浩當辦理此項交涉之初。政府並未指示辦法。彼於相當限度內。當然有自由辦理之權。不過辦理妥協之後。准否之權。仍操在政府。故不發生非過問題。梁氏已自請辭職。若大家以爲不可。政府可根據辭呈准其辭職。懲辦一層。在理殊難辦到。請原諒。各代表遂退云。

外部令設偵察俄黨幹探

政府方面。近因俄人圖佔中東軍路情勢。非常緊急。廿七日特由外部分電廣城子阿穆爾黑河伯利廟街海參葳各領事。及赤塔莫斯科兩委員。飭令各募幹練探員。隨時偵探俄人對滿蒙之切計畫。詳細具覆。以憑應付。此項經費。准許作正開銷。並聞此項經費預定每月共需三千七百元。歸交部担任。每月由中東鐵路撥款項下匯撥云。

八校爭俄國退還賠欵

▲政府擬用作使領經費借欵擔保品▲教職員聯席會向外財各部交涉

庚子賠欵俄國應得部分。本月十五日俄代表加拉罕氏答覆國立八校代表公函。已承認將全部撥爲中國教育經費。並先發付其一部分爲國立八校經費及基金。當日並已照會外交部查照。國立八校校長等。以此事關係教育前途甚鉅。曾經呈請政府速即實行。不料近日忽有政府將此項賠款爲担保。發行駐外使領經費國庫券五百萬元之事。反置正當用途於不問。教育界聞訊。遂急起而圖補救。八校校長於二十六日上午謁見黃爵白教長時。已即陳明請黃氏爲教育前途起見。力向當局交涉。黃已允盡力。二十七日下午二時。八校教職員代表聯席會議。亦在前京畿道美術專門學校開會。首由主席報告。俄國部分庚子賠欵。政府有提作駐外使領經費之意。此事關係教育界甚鉅。應如何設法。與當局交涉。請衆討論。討論結果。以俄國部分賠欵。俄代表已允教育界之要求。全數撥充教育經費。政府如顧全國脈。感謝友邦盛意。理應迅即實行。今忽挪作別用。不特有辜友邦盛意。亦且太過輕視教育。應即向當局請求。並加忠告。務期達到目的。並忠告銀行界。請勿輕允借欵。反置教育於不顧。遂一致議決。『即日致公函於外交財政兩部當局。促其注意。並致函北京銀行公會。請轉告各銀行。萬勿輕易借欵。致引起全國之反感』。至下午四時。始行散會云。

別錄

新青年之新道德（三）

（懷晉在奉天青年會學生會講演）

（甲）極端的個人主義　『各人自掃門前雪。休管他人瓦上霜』。這句流行的俗語。很足以代表舊社會一般人的心理。因爲他們是以安分守己。不管別人的閑事（?）爲道德。他們既只知有已。而不知有人。旣只知有『己』事。而不知有『人』事。所以他們絕不能團結。絕不知有所謂連帶的利害。這種社會之下。人們儼如一盤散沙。一切公共事業。絕不易發達。因爲他們只知各謀各事。各營各業。只知各樂其樂。各利其利。對於地方的興衰。人類的苦樂。他們皆漠不關心。至若國家的政治的良窳。世界的治亂的變遷。則尤其不能動他們的感覺。似這種極端的個人主義。在現在的時代。本係最不適用。最不道德的事。然而尙有人就操守着。行所無事的。這是甚麼原故。無非他們仍相信這樣的幹。是很合道德的。他們此種道德的觀念。便完全是根據于休管他人瓦上霜的舊道德來的。此其一。

（乙）男女之大防　舊道德關於男女的界限分得最嚴。平時則主張男女授受不親。內言不出于閫。外言不入于閫。婚姻問題。則須父母之命。媒妁之言。如果男女之間。有不遵守這樣辦法。而自由行動。自由婚配的。他們便斥爲無廉無恥。是極不道德的事。他們那種監禁式的家規。專制式的婚姻。每雖滿足男女的志願。一旦發生反響。致釀出種種不幸之事。小之。男子沉淪花柳中。婦女不安于室。無所不爲。大之。夫婦間因極端的不能相容。不得已而出于自殺者有之。像這種傷風敗俗。慘無人道的事。都是由于專制婚姻男女大防。那末。這種情形。本是極不道德的。然而社會上無人敢說此話。仍是以男女授受不親。父母之命。媒妁之言爲道德。這不是吃人的舊道德的毒害嗎?

（丙）官打民不羞　共和民主國家。官與民本立于極端與專制時代相反的地位。專制時代。人民應服從官吏。服從官吏。成爲一種普通的道德觀念。所以說地方官是民之父母。官打民不羞。比如兒子被父母打了不害羞的意思。但這種思想。在專制時代。因時制宜。或者勉強行的通。到了現在民主政體時代。人民是國家的主人翁。官吏倒過來成了人民的公僕。那種民之父母。官打民不羞的舊觀念。應該根本取消才好。不料我們貴國的一般人的思想。依然多不能更換過來。他們對於官吏的地位。仍是崇拜得和神聖一般。父母一樣。因此民國時代的那些貪官污吏。以僕欺主的那些東西。依然無法無天。無所不爲。人民好像他們是應該如此。沒有敢起來反抗他們。好像反抗了那些貪官污吏。也是造父叛君。不道德的樣子。這是多末可痛心的事呵!。（未完）

批示

◎清丈局（二十七日）

▲楊書春　呈案已查清未見具覆請開庭評判由批候覆到再奪

冠蓋往來

▲柳昌年（奉榆鐵路局副局長）二十九日由奉去營口

▲鄭松華（奉榆路局司法科長）二十九日由奉去營口

▲許蘭洲（吉林督軍署顧問）二十九日由奉去北京

▲趙恩臻（陸軍十二旅旅長）二十九日由奉去新民縣

四平街取引所

大連　營口　長春　奉天　北風　西風　晴

老福順堂廣告

總發行所開設奉天大南關●製藥各種各城鎮均有代理

奉天巡按使化驗●北京內務部立案●奉天警察廳化驗

頭痛藥 每袋五角
睡藥 每袋八角
胃痛散 每袋三角
祛痰散 每袋五角
咳嗽藥 每盒八角
瘡毒膏 每盒四角
牙疼水 每瓶五角
吐血藥 每袋五角
大補血 每瓶一元
殺蟲散 每袋角半
退瘧散 每袋三角
瀉下藥 每袋二角
虎骨熊油膏 大張六角
參茸百補丸 大匣五元
寧坤至寶丸 每匣二元
虎骨花蛇酒 每瓶元半
甘露藥酒精 每瓶一元
理血健腎丸 半打七元

最新編定 製藥彙報 業已出版

如承索閱隨時寄贈

(內容)一、序 一、通函治療規則 一、函購規則 一、本藥店啓事三則 一、註册執照獎憑佈告各種影印 一、製藥各種功能主治服法用量價目附注各病原因症狀及攝生法 一、擇錄局方各藥價目一覽表

(附啓)本彙報係屬贈品承索閱分文不取但請開明同件處所姓氏併請註明係由閱盛京時報得知爲荷……本藥店謹附啓

健胃散 每袋四角
癬疥水 每袋四角
感冒藥 每袋二角
治痔膏 每盒一元
瀉痢散 每袋三角
脚氣水 大瓶六角
梅毒丸 每袋六角
消毒丸 每袋四角
淋濁丸 每袋五角
平瘟散 每袋一元
香丹 特包二角
遺精藥 每袋六角
筋骨疼痛藥 每袋四角
小兒驚風散 每袋三角
小兒消積散 每袋三角
清胃化積丸 每盒六角
利水消腫藥 每袋五角
通明眼藥水 每瓶五角

資本金壹億圓拂込濟
積立金六千九百萬元

横濱正金銀行 奉天支店

電話 日一一番 日一一二番 營業用 中七四一番 日五三七番 客用 日二五〇番 支配人席用

▲總行 日本横濱

▲支行 東京、神戶、大阪、下關、長崎、名古屋、倫敦、里昂、紐育、桑港、孟買、蘭貢、新嘉坡、西貢、上海、北京、天津、香港、漢口、大連、牛莊、開原、青島、濟南、長春、哈爾濱、海參崴 等

接辦鷹牌牛奶代理廣告

敬啓者敝店經理上海英瑞公司之各種牛奶粉已曆多年幸蒙用者嘉賞茲鑒於此種奶粉佳雖但困於價格關係甚不適於華人故近日又包安該公司之飛鷹老牌牛奶爲東三省及關東州等處之總代理店近日已行接辦存貨甚多想此種牛奶華人方面最爲多銷致於品質之佳定價之廉久已有口皆碑凡市內外代銷者至請光臨敝店華商部一談異常歡迎初時創辦取價從廉特此謹佈

大連市山縣通四十九番地

乾卯商店華商部啓

電話 五六〇九番 三〇一七番 振替大連二二五番

志仁堂雙層化積膏

專貼氣積血積寒積食積心胃疼痛胸膈脹滿噎膈反胃癥瘕痞塊瀉痢腰腿筋骨疼痛氣腎囊潮濕婦人經血不調腰腿疼痛赤白帶下並小兒乳食疳痞蟲積偏墜等症立效不但積消聚散而且健脾衛生誠膏中妙品也此膏每份價洋五角

精製老山參糖

孜神農本草載人參稱至寶生上黨山谷背陽向陰近年多產奉天輯安長白等處其味甘中帶苦其質多津外液加白糖製成名曰參糖專能大補肺中元氣生津止渴開胃進食安魂定魄多年痰喘咳嗽輕則用口唅化重則冲服立見其效

萬靈風寒虎骨酒

主治中風半身不遂癱瘓口眼歪斜並風寒濕痺週身筋骨痲木疼痛胃滿脇脹腰腹疼酒寒瀉痢疝氣積聚及婦女經病寒濕白帶腰腹疼等百藥不效飲此立效

強種補元丹 主治男子先天不足後天虧損五勞七傷諸虛百損等服此立效每盒洋五角

止嗽保肺丸 主治辛苦勞役傷肺房勞過度傷腎以致痰喘咳嗽痰中代血等神效洋四角

濟坤鹿胎丸 主治婦女經血不調腰腹疼白帶經閉漏久不生孕虛勞等神效每匣二元

清毒掃淋丸 主治五淋白濁楊梅下疳魚口便毒各種惡瘡諸般火毒等症立效每盒四角

虎骨壯陽膏 專貼風寒週身筋骨痲木疼痛氣寒心腹腰疼並腎寒無子等症立效洋一元

本堂開設奉天省城特製各藥凡三省城鎮均有雜貨商代理如買請到就近城鎮問買可也

松永兄弟商會

曾受中日官衙、軍隊學校之納品之光榮

常貯藏有百輛以上之各種自轉車

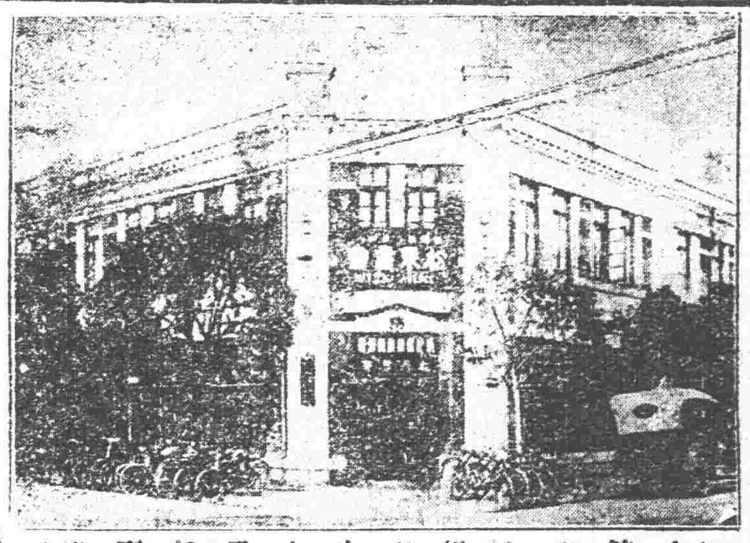

◆自轉車之用者向有責任商店◆

自轉車 卸小賣

松永兄弟商會

奉天春日町一〇番地(電話三一四一番)

改良暖房鍋爐

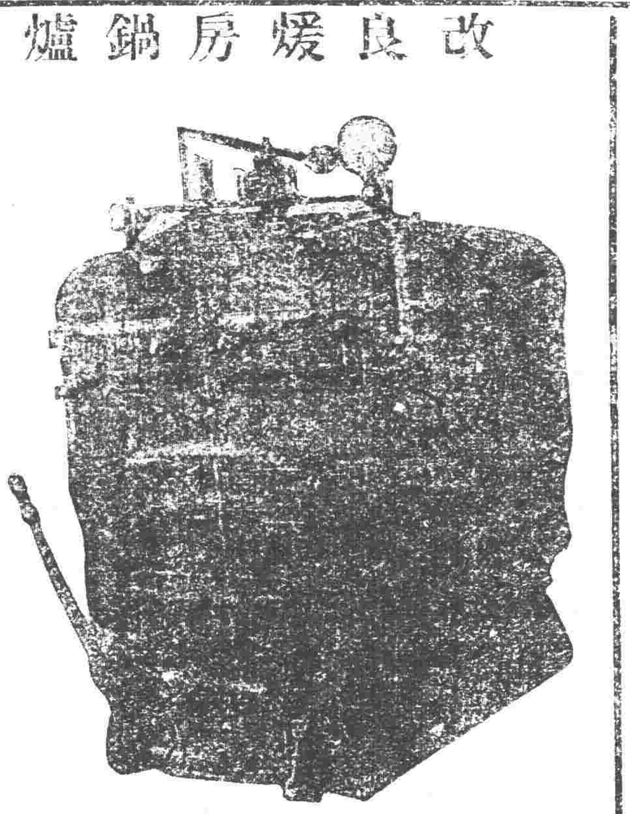

放熱器

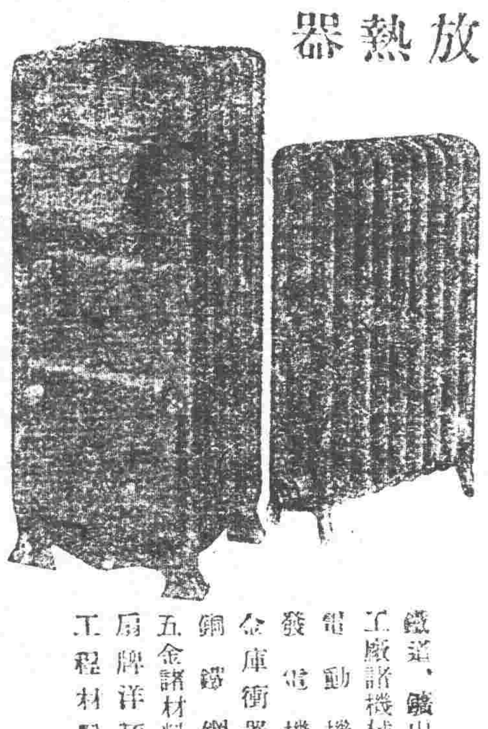

合名會社 藤田洋行

奉天浪速通三層大樓房

電話日二二四、二二四、三四三

鐵道、鑛山 工廠諸機械 電動機 發電機 金庫衡器 銅鐵鋼 五金諸材料 扇牌洋灰 工程材料

英商 仁記洋行啓事

謹啓者本行向在天津山西路一千八百六十三年即前清咸豐十一年中外通商開始創設迄今六十年之久頗承官商歡迎現在天津英租界建修樓房兩處外設工廠倉庫棧房十餘所數十年前在奉設行採買馬尾特別各色狐貉羊毛羊皮板三省土產並經營年去歲壬戌津浦鐵路因之擴充營業急起行見車來以及添客車數十輛皆由敝行購買耐久精妙人所共知新路嵌售火車各機器廠各工設進口貨立行在奉天小西邊門外浩然里胡同見專五金雜貨以及西洋各種毛毯絨布疋一概批發代理天津東方鐵工廠火爐氣水管瀛管洗臉盆各種機器洋井機器鞭子帶子專治瘟疫藥水燈等不但各機外克已更且精美保火險人壽險信用昭著商界早顧請到本行眼房接洽隨時議訂特此廣告

總行開設英京倫敦 分行設於美國京城中國北京天津其他東洋上海皆有代理處

洋賬房經理 傅瑞敦
華賬房經理 陳子英
營業主任 臧福蔭 謹啓

奉天小西邊門外浩然里衚衕 電話長日一二三九番

奉天西塔 無心臺 牛標煤

三有公司

電話 中一二〇三號 日四二〇三番

奉天大西關

三井洋行

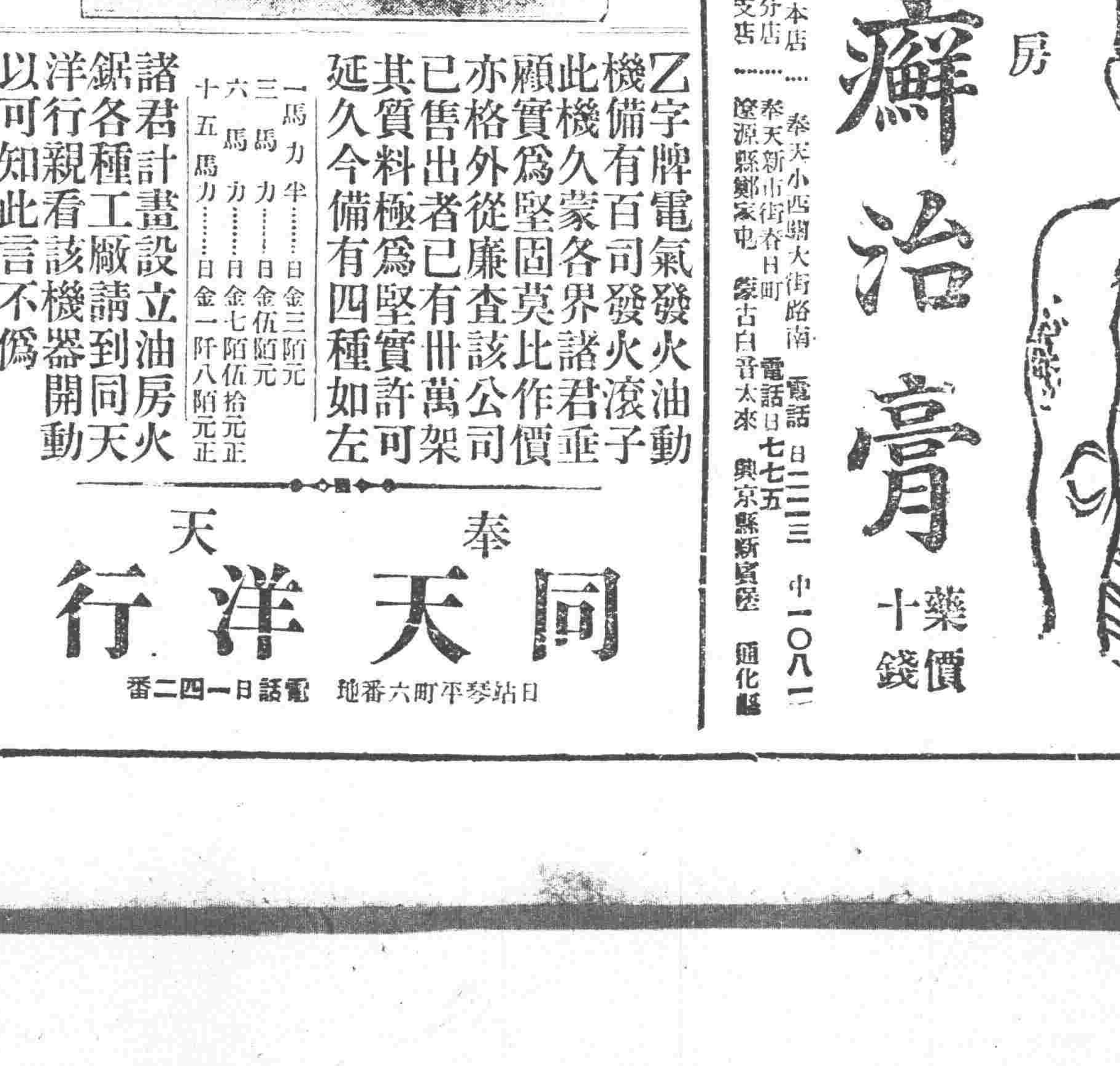

特約代理店 哈喇洋行 電話二二四四七番 二二三九番

奉天富士町六番地

精選原料與洗練之技術並設備充實又有永年之經驗此本品最長點也品質確實價格低廉非他品可比 務請試用一次便知言之非謬也本店特負完全責任並出保證

代理美商公懋洋行

美國市俄古飛押公司製造

乙字牌電氣發火油動機

乙字牌電氣發火油動機備有百司發火滾子此機久蒙各界諸君垂顧實爲堅固莫比作價亦格外從廉查該公司已售出者已有卅萬架其質料極爲堅實許可延久今備有四種如左

一馬力半……日金三陌元
三馬力……日金伍陌元
六馬力……日金七陌伍拾元正
十五馬力……日金一阡八陌元正

諸君計畫設立油房火鋸各種工廠請到同天洋行親看該機器開動以可知此言不僞

奉天 同天洋行

日站琴平町六番地 電話日一四二番

商標登記

身面艷麗癬治水

此藥製法淨潔而無臭神効奏速善治諸般瘡癬疥毒風疹濕疹頑癬風癩紅白汗癜痒瘡魚鱗牛皮頭禿鬢落痳毒雀瘢男婦陰陽濕瘡皮膚潰爛毒水流濃久不愈等症速取此藥塗擦患處能驅除毒氣而令肌肉復生眞身而艷麗豐滿光潔之妙別家不備此聖藥

藥價 小瓶十五錢 大瓶三十錢

發售處 廣濟堂藥房

身面艷麗癬治膏

藥價十錢

本店 奉天小西關大街路南 電話日二二三 中一〇八一
分店 奉天新市街春日町 電話日七七五
支店 遼源縣鄭家屯 蒙古白音太來 興京縣新賓堡 通化縣

各地藥舖均有代售

火藥 槍砲 批發

天和公司

奉天小西關大街第四區第廿七號(公合公司院內)

電話日一百八十九號

鐵路 … 線 … 線 (列車時刻表，殘缺不清)

東三省新聞

▲奉天▼

○預備歡迎關東長官

新任關東廳長官兒玉氏定於本月二日來奉等情曾誌前報茲聞除僑奉各界有志者定於是日下午五時設筵於公會堂公共歡迎該長官外張總司令各要人亦擬俟該長官蒞奉後公共在省公署設席宴會表示歡迎以盡地主之誼云

○移民實邊之所聞

關於移民實邊開墾吉黑荒地等情曾誌前報茲聞當道爲積極進行計除規定撿究章程外恐民間無借大貲力遺誤將來特與孫吳兩副司令商定由三省集欵百萬購買機械開墾用之洋犂數十張專供農民之用一面酌定由奉吉黑三省撥派農民預定奉天爲五十萬人吉黑各三十萬人並聞奉天業已責成王省長通令各縣知事查報境內共有戶口若干分別貧富等須列表具報以憑考核而撥派人數決計於來春實施云

○張九卿晉京別訊

保安總司令部顧問張九卿又於日前赴京與直派各要人磋商和議手續等情曾誌本報茲據別一消息謂張氏此行雖爲接洽和議事宜但其前上確係因除歲本月二十一日爲曹氏誕辰奉命以個人資格爲曹氏祝壽並聞起程時曾携有珍貴禮物數事及人參等貴重品云

○許顧問奉命赴京

張總司令因國會議長王家襄前派李代表來奉磋商統一和平張總司令謂個人非不酷愛和平不過作事須對得住東省父老茲爲表明此項意見計特于二十九派總司令部顧問許蘭洲及諮議李文炳二氏晉京陳述一切俟有決定即行回奉云

○國防處展緩裁撤

俄亂之初當局曾在江省設置國防處以昭愼重嗣因權限經費種種關係復有裁撤之議至上月中旬經三司令核議結果定于年底實行撤銷茲據

○截留鹽欵之概數

奉天鹽欵自客歲奉直戰後即以三省公民團體名義截留今者奉直日言接近該鹽欵自屬和議問題之一昨據簡中人言由去年迄今截留鹽欵之概數計達七百萬元此欵有挪用者有保存者將來如何辦理雖難豫料但歸還中央一節恐難應命云

○添購飛機將運奉

航空處總辦張學良接任以後爲擴充航空事業起見曾向法商某洋行購新式大號飛機十二架現據該處人云是項飛機刻已起運大約不日內即可到奉云

○自治會恢復近訊

提議已久之自治會恢復案茲聞當局已擬定明年開始先將縣自治會恢復藉以協助施行新政至城廂自治會因人民程度不足故加以區村制現正施行仍定緩期恢復云

○吳副司令赴鳳城

吳興權副司令於十一月二十九日會議終了後乘安奉車赴鳳城縣閱係視吞並故道尹喪事三十日即返奉在帥府聽總司令演說云

○貴志少將榮升訊

日本駐奉武官貴志少將蒞任以來精勤勤愼內外允孚現聞經該國陸軍省預定於明年三月間陞進級中將外並擢升爲某師團長遺席當以松井大佐升充云

○孫司令政躬違和

孫烈忱副司令於日前應召來奉參與重要會議茲據其私第消息孫氏因在途中略受感冒政躬微有不適正在醫治中據醫生云不日可占勿藥矣

○富明哲吞欵確數

前通遼縣知事富明哲因吞欵撤任拿辦已誌報端其侵吞數目經王省長屢令現任富維驥知事查明呈報業據覆該前任侵吞民國八年以後司法收入及九年十一月以後行政罰金及十年九月以後地方公欵三項共小洋一萬八千四百七十六元九角一分二厘云

本報新年號徵文題

論說 自治與中國 聯治與割據之觀感

白話短篇小說 結婚 淨街 （須細審題目勿爲膚淺之言）

諸文 哀辮髮文 黎山老母讀小諸葛書

律詩 社鼠 碩鼠 相鼠 貪鼠 （須暗切時事）

新詩 春之讚美 回憶

▲右題任作者自擇統限陽曆十二月十日爲投稿截止期限

▲投徵文稿者務須繕寫清楚俾易排印校對如每行能照本報十五字一行者尤佳

▲論說及小說篇幅至長不得逾三千字

▲投徵文稿者請於封面寫明徵文稿並每篇註明姓名住址加蓋圖章以便揭曉後發獎有所核對不願登本名者請寫明別號

▲所投徵文稿無論錄取與否原稿概不發還

▲徵文稿凡經本報錄取者均薄具酬資於新年號揭曉

○取締當賍物辦法

高等審判廳長單豫升查當商質物不查來源概予受典以致盜賊視當商爲無上銷售場而當商即轉爲盜賊賍物儲藏機關若不取締非但盜風無以漸殺即社會受害亦屬無窮該廳長乃召集推檢會議擬定辦法呈由省署核准於十一月二十九日飭令警察機關告誡當商嗣後收典物件如發見該物確非通常人所應有之物或非通常出典之物以及其他形跡可疑者應即報告警察詳加查察或目向所持人詢問明白不得漫不經心任意典受倘有疏忽一經發覺物歸原主領還並得分別情形不准索取當價及月息此外並須依刑律處罰云

○通令考試軍官訊

東三省保安總司令張作霖現爲整軍計擬將所有各師旅團之連排長官加以考試如有目不識丁或不合格者即行淘汰須改用講武堂畢業學員聞已於昨二十九日通令各旅團長一體遵照辦理云

○萬司令電告邊情

據聞保安司令部於二十八日接到哈滿司令萬福麟電告滿洲里一帶現由赤塔竄來俄黨六百餘名携有大砲四尊機關槍二十餘架及其他軍火若干恐有不軌舉動當即派兵解除武裝驅逐出境特此奉聞云云

○張統領有來省說

洮南游擊隊統領張仙濤近因所部防務及請領餉械問題例須向當局陳商俾便祇遵聞已定於日內親自來省一行云

○省會殆開不成會

省議會常會開會式早已舉行而大會以人數不足終未開成昨聞自范兩議長對於此事非常焦灼無如議員諸君屢催罔應延期數次一次未足日下又定自來月十日開會屆時歲聿云暮天氣益寒恐仍召開會不成云云

○造幣廠改鑄銅元

造幣廠改鑄銀元已經月餘惟所鑄銀元較鑄銅幣虧本過甚不若仍鑄銅元尚有利益該廠長遂又令廠內人員修理器具一俟將所存銀色製造完畢即行改造銅枚業已稟請司令部核准云

○四洮路剔除積弊

四洮路開辦以來弊竇叢生不堪言狀雖前清時吉長路之惡劣無以過之整頓至今仍未消除茲聞王代局長因黑幕種種現已面向馬龍潭督辦（馬督辦日前來省即爲此事）商議整飭辦法結果定有刷清宿弊辦法十餘項馬氏返任已照預定手續雷厲風行云

○趙視學報告學務

省視學趙誠恕將鐵嶺縣學務視察完畢呈報教育廳其內容如下（一）學務概況該縣學務年來於進行之中成數昭著者首推職業教育辦法多半以學校爲工廠以學生爲工徒需欵無多成績卓著城關各校多能互相競進各具精神鄉間小學進步稍緩（二）學校學生全縣學校二百六十五處三百六十五級學生一萬二千九百八十四人（三）常年經費全縣學校常年經費八萬九千六百九十元云

○蔣局長因公來省

開原縣電報局局長蔣登翔于二十八日由開原來省聞其原因係爲奉天長春間之長途電話事宜必須面謁電政監督周大文磋商一切是以來省云

○邴道尹公畢回任

吉省依蘭道尹邴克莊前因被控各情及地方重要事件特自來奉謁見張總司令及王代省長有所陳商現已公畢無滯奉之必要故定於今（三十）明日北上回任云

○趙旅長派員領餉

東三省陸軍第十二旅旅長趙恩臻屆因發餉之期特於昨二十九日派該旅某參謀來省謁見當局並向軍需處請領十一月份軍餉計六萬餘元一俟領訖即行回防發放云

○丁潔忱來奉誌聞

張總司令爲解決三省軍政重要事件計特召集三省軍政長官來奉磋商茲者學吳朱張諸要人業已先後蒞奉外又有延吉鎭守使丁潔忱氏于二十九日來奉當即謁見張總司令有所陳述又一說丁氏前已來奉此次係由新民歸來云

○劉局長赴遼視事

新任遼陽稅捐局局長劉達三於昨二十九日稟辭赴遼計於十二月一日接收視事聞劉局長係在財政廳制用科七八年王廳長爲鼓勵廳員久任計故格委用至卸任之翁恩裕已回本溪原籍云

○南科長來省應試

安圖縣知事劉德懋視事兼旬因所委科長未經省署考試殊屬非是特于二十五日咨送科長南雲步氏來省聽候考試王代省長據此特于二十九三十兩日在省公署舉行第一試驗第二兩試以便核奪云

○王團長被撤回奉

陸軍第九旅第一團長王翊章因疏于匪患曾被孫副司令撤任茲該團長將經手事宜交代清楚遂于日昨回奉其遺缺已另由趙某接充云

○吳視學撤任發表

開通安廣等四縣縣視學吳潔塵撤任之議在教育廳醞釀已久茲已于二十八日明令發表遺席謝廳長即調康平縣視學戴聯陰接充云

○蘇所長派警查道

現屆冬季糧車出動瀋陽警察所長甚恐晚早之間城鄉通路或有匪類特派所中馬隊每按一定線路出外嚴行查道以保行人而防匪患云

○賬務司交代清楚

新任奉天郵務管理局帳務司麥克浪來奉後先赴各處練習已誌前報茲聞暫代帳務司林榮貴定于本星期內將所有一切事務交代清楚林氏不日即行歸國云

○警廳改訂運靈章

警廳陶廳長爲便利呈請運靈護照起見特改訂手續赴各署呈請須於呈文上貼印花一角保條上貼二角於領護照時再貼印花一元簡言之除便利領照者外更可推銷印花云

○炮兵連亦行遷移

北大營十八團房屋改辦教導團曾飭令該團迅速遷移該團業已移至西華門外本部至該團炮兵連經郭旅長勘定北關同義隆糧棧房屋亦令該連實長行遷移云

▲吉林▼

○通令整頓保衛團

▲縣知事勿得視爲具文

王省長前因冬防關係曾通令各縣所屬團隊切實整頓並會派委保衛團督辦處副處長張德海赴各縣實地調查茲張副處長報告視察情形保衛正隊尙屬整齊隊長之中雖有一二敷衍從事者如能認眞淘汰尙不難成爲勁旅惟附團一項流弊甚大所有團丁半多雇募槍械則由團總代租防所及租槍各費並無定欵均由團總自行徵收斂區之家分文不納柔弱小戶加倍索取爲團總保常者平日擅作威福倚勢凌人置防務於不顧反以嚼烟賭千涉外事爲職責使館屬吞沒公欵尤難保其必無故地方一般無知徒只知惟利是視因爭充斯職互相揭控者層出不窮是以衛民之政竟成擾民之階殊與設團本旨大相徑庭省長以此此種積不合乎事非該管官吏放棄因循有以致之特軍申請誡嗣後各縣知事務即督飭總隊長凡將所屬附團嚴加整頓力除積習團總等員務須遴選公正紳民充任團丁均應一律遵照定章按戶抽編經費一項改由財務處隨同晌捐帶徵至多不得超過正隊經費數目用欵則由財務處依照預算核實支放其未編之預算者並應由縣赶日造送以憑查核自此次通令後本署仍飭張副處長前往各縣從嚴查察如再有上述積弊定將該管縣知事總隊長分別撤懲決不姑寬云

○日領事公畢歸來

駐吉日本總領事深澤暹氏於月中赴朝鮮總督府列席領事會議茲已公畢於廿六日早車由長歸來

○吉林醫院已落成

滿鐵會社籌出經費二十五萬元建築吉林醫院現經完全工竣於十二月一日舉行落成式聞當日除滿鐵社特遣衛生課長出席外長春奉天中日名士尙有多數亦準備赴吉慶祝云

▲營口▼

○二所長赴省候試

王省長因各縣警察事務所長及保甲所長等資歷不齊非實行考試難以甄別是以前曾通令各縣各該所長晉省考試十二月一日舉行本縣警察景所長保甲孫所長已准令於廿八日赴奉候試云

○水軍操演陸戰術

漁業商船保護局統轄帆輪艦艇每年冬令入塢後即將各船水軍積於操塢操習陸地戰術現在各艦已盡入塢聞於十二月一日開始操練每日由早九時起操至晚三時須六小時之久云

○近日駛行之輪船

本港向例節至小雪輪船即行終航屆時非但海上保險解保即海關亦至是時閉關今年來天氣較暖封河延緩以致逾小雪多日尙有船隻入江現在小雪數日河下停泊遇順北利宜昌等三輪今天（二十八）始出口往津申各處河內已無船隻聞尙有高砂丸須三五日後始能駛來云

重要會議之餘聞

孫烈忱吳興權兩副司令。同其他高級軍官所開之重要會議。議業已終了。聞此番會議。張總司令並未列席。一任各員談話式底自由集會。並無固定地點。時而孫第。時而整理處。時而總部。所議決事項。由孫吳兩副司令。報告張總司令。張總司令定于卅日下午二時。召集在省及來省之高級文武長官。在帥府公廳訓話。發表個人對時局之主張。並指示一切方略。俾同德同心。保境安民云。

地畝處違約放地收租

東鐵沿線地畝。由特別區地畝管理局接收。是項交涉。迄未解決。曾經中俄人員協定。雙方均不得發放地皮。茲據新近由哈來奉之某員云。俄人近竟違約放地收租。可見俄人對於東鐵地畝。依然照舊管理。據云日前有安達站住戶韓國治韓德清韓守仁及永盛堂名義。向地畝局呈領該處（即安達站）七八道街各號地。建築房屋。當經該局令楊調查員綏欽查有該處第二五七四號。及第二五七五號第二八一〇號第二八二號第二六四〇號第二五七二號第二五七三號地基七段。該係未放空號。遍詢該站商民。俱云不知是人。僅有韓德清一人。其餘似係該民之捏名報領者。查近頃各站之請領街基地號。仍由哈爾濱俄國地畝局出放。俄員照舊收租。地畝局以各站地畝。正在調查期間。路局地畝處應即停止租放。以待解決。乃該地畝處竟仍有租放地皮。催收地租情事。且安達站空地。號碼多至數千。俱在曠野。監視頗難。除已函妥爲監視外。一面張煥相局長於日前來奉。面陳當道。並請示應付方策。及解決地畝事宜之各辦法云。

▲撫順▼

○二十七屯開會議

千山台大悲寺爲二十七屯之公產前被該寺住持僧人峯璧盜賣與農境經農會長王谷齋呈准監督將廟贖回尙缺贖價二千餘元無着於二十五日招集二十七屯鄉正副假第九學校開會公議屆期到會四十餘人又請黃監督蒞會監視首議西轆之久結果所斷贖價歸二十七屯公共攤出經大家贊成始行散會云

▲安東▼

○選舉行政委員訊

本埠附地屬內於十二月一日選舉地方區行政委員定額十四名運動此席者計有二十餘名之多其中有希望者中國方面王源叔曹駿明蘇雲舫李殿甲朝鮮方面張驥植日本方面金井高橋大原川陂杉原大津櫻井三上武村前田藤平太田花戶竹內森島北村閩見是是否不知誰手拭目以觀其後

○道尹署赶辦交代

東邊道尹王理堂氏因請假已誌前報二十八日已接省電委廖鑲茹繼任准於三日內來安履新聞道尹公署各科人員連日結束公務赶辦交代頗極忙碌云

○奉令增加車妓捐

本埠警察廳前奉省令增收妓捐及車捐聞由十三年一月一日起一等妓女每月加捐二元二等妓女每月加捐一元三等妓女每月加捐五毛其餘各種車輛之捐均照加半倍聞警廳已令知收捐各機關遵照辦理以裕收入而重省令云

▲大連▼

○對華醫藥之取締

大連民政署衛生課二十九午前九時召集市內華藥商三十六名及華醫十名諭知華藥取締事項其內容因華藥商從事或販賣華誰以外之藥品或將普通藥劇烈藥陳列一處收藏一處華醫或濫診患者或發見疑似傳染病人亦隱瞞而亂治之於取締上殊多遺憾之點因之今令華藥商只准販賣華藥如欲販賣華藥以外之藥品時須於五日內依正當之手續請明官府又劇藥普通藥之陳列貯藏須分別地方及器皿而記明其藥名以防錯誤又華醫只准診療華人其外患者不得應診診療中發見疑似傳染病時須即報告官署以便作正當之處置而防傳染直至十一時衆人始領命而散云

▲海城▼

○喬所長下鄉放賑

本年秋季雨水爲災邑西一帶盡成澤國以致數萬災黎嗷嗷待哺苟不施以賑濟將不堪命幸邑內當局有鑒及此遂呈請省署撥給二萬餘元外有士紳募集五萬元由未被災之地共籌五萬元（已見前報）但所派之員必須熟手認眞賑濟方能勝任是以奉天當局特委保甲所長喬子駿爲賑災委員其災民分極貧次貧二種發放極貧大人一元小孩五角次貧大人六角小孩三角聞廿七號喬氏已出發矣

○依所長雪夜出勤

警察所長依俊升就職以來力求整頓對於警察外勤尤爲注意廿六號晚十一時風雪甚大該所長親自查崗聞是夜責漏崗者三人某巡官亦因意忽職務當被所長大加申斥並罰薪十元以警効尤云

▲孫家台▼

○日巡查負傷詳誌

本報前二十六日所載日巡查被匪軋傷一節近詳細訪詢據云當晚七時許安武巡查行至開原大街天一芳飯莊遇西忽遇行跡可疑之劉春發年二十六歲係昌黎人該巡查方擬上前盤詰詎料有該匪之同夥耿耀會由後將安武巡查摟住劉匪即出尖刀將該巡查扎傷數處欲奪該巡查所帶之手槍以作搶奪他人之用不料忽不加愼竟將同夥耿某手部扎傷兩匪即欲逃去一東一北乃該巡查雖負重傷仍尾追劉匪至開原銀行後胡同內彼此正在爭鬪之際當有君塚警部巡邏至此幫同該巡查將劉匪獲住帶至警署嚴訊始末經其供出有同夥之耿耀會素居小孫家台村後當經日警署派員至開原警察第四區區住帶同警兵多名由該村後街娼窰百花館搜獲耿匪一名當視該匪手部被劉匪誤用刀傷尙在是以將該匪帶署訊供不諱想不日即可引渡開原縣署依法懲辦安武巡查除抬往南滿病院調治外現經地方委員會實業會華商會以及中日報界發起募集資金以作補助該巡查調養傷痕之用而申感謝之意云

▲哈爾濱▼

○電報局開始檢查

▲防俄黨圖謀不軌

因中東鐵路沿綫之俄黨聯合馬賊及不逞之朝鮮人屢次發生騷擾地方電報總局現已開始檢閱電報云

○伍列埃啓程赴京

俄國銀行極東代表伍列埃爾氏於今早（二十九日）啓程前往北京

▲本溪湖▼

○縣署承審員易委

縣署承審員陳杏蓀去職現由奉天高等廳委趙湘岑氏繼任業已到差聞趙君歷任承審縣知事等差此次來溪定有良好政績云

▲西安▼

○十一監請設工廠

西安縣萬分監自前者奉令改爲第十一監獄以來典獄長荀誠軒氏對於獄政積極整頓近將已決未決各人犯按照刑期多寡罪之輕重照監獄規則分房監禁以免混濟然以犯人甚夥若不設法令其工作匪惟坐食囚糧而亦非教化其悔過之正軌近經荀典獄長擬在監獄內組設工廠計劃分靴鞋打繩編物漿洗四科以期需資少而收效大刻將此種辦法呈請高等廳核奪指示云

○委任調查印花員

西安縣長梁煥一氏對於商民粘貼印花稅票竭力勸導並詳加驗查所有城內商民等應貼印花者業已派員檢查完竣而四鄉各鎭商戶甚夥恐其對于粘貼印花票有不明瞭或有因循情弊欲除斯弊必須有專員往各鎭勸導調查以資推廣印花票而裕稅收梁縣長近特委任王冠軍爲西安縣署調查印花稅委員以專責成王調查員已啓程往各鎭去矣

○魁星樓建築工竣

文廟於去歲經官紳學各界發起建修文廟因需欵浩繁至今仍在進行中今夏因辦理自衛商民集欵於南城擱壕築壘之前經商學首要人金作聲劉克治與各界磋商並稟明梁縣長在龍首山最高處俗名大疙疸之上建築一魁星樓前已工竣其上之對區各界恭請梁縣長撰書以作提倡梁縣長近將遍聯均已撰妥其一（龍首山高近接城垣修武備鰲頭魁占上應星宿現文光）其二（遠瞻高聽大觀在上修文偃武寓意其間）安邑之魁星樓較他處者不同樓分二層上爲魁星下則有匪警時猶可作砲壘以便射擊胡匪梁縣長之聯語洵寫實之作云

▲洮南▼

○縣公署大開會議

突泉設治委員會蒼君澤生蒞任以來興利除弊極力進行時屆冬季胡匪竄入境內擾害治安特通知各區巡官甲長以及各界於十一月間齊集縣署大開會議所議防匪辦法與安民善策井井有條若著監督者可謂防患於未然云

新年徵文截止在即 請看四面

▲西豐▼

○事務員提升科員

西豐縣公署登記所事務員遲俊卿富有經驗辦公勤能在縣數年成績卓著爲吳知事所注目茲因居獸廠長蘇敬華請假赴哈遺席經吳知事委縣署第二科員趙錫三接替該缺吳知事提升登記所事務員遲俊卿升補聞遲趙二君均已交視接事矣

○傳達任消防隊長

西豐警察消防隊隊長房兆魁蒞職三載克勤厥職頗蒙上峯稱許忽於十一月念五日接得西安溫所長調其赴安另有高就該房隊長因溫所長係其舊長官不敢違命當即請假經所長轉詳吳知事照准所遺之席非有經驗精明強幹者不堪勝任閻所長查有傳達員苗潤棠久蒞警界老成可靠當請吳知事核准委其繼任消防隊長云

○才區長推銷印花

西豐縣東雙橋村第一區區長才勃波頃奉縣令謂區村制業已實行各區應按定章銷售印花以裕稅收等情才區長遵令請領各種印花稅票五百份特招集百什家長及商民等會議推銷辦法並剴切說明利害商民均皆樂購

○張庶務爲子完婚

西豐教育公所庶務員張志恆於十一月二十六日爲其長子完婚各界親友往賀絡繹不絕共贈喜儀九百餘元金銀首飾共接三十餘件計念餘兩聞張君在縣署任捐務十餘年在教育界八九年交遊甚廣故有此盛況云

▲海龍▼

○賓局長接任視事

本邑縣知事湯文煥氏因事被撤業經省公署委山城子稅捐局長賓宗儒前來接充於昨廿三號十句鐘到署接事云

▲綏中▼

○十六旅陸續回防

駐綏陸軍步兵第十六旅佐齊忱旅長日前奉令舉行秋操業於月之十七日全旅出發前往興城一帶與□四旅對抗曾誌本報至今業經十餘日已將秋操演畢當於日昨二十七八兩日陸續旋防云

▲榆樹縣▼

○催徵子母牲畜稅

稅捐徵收局於夏季曾派出員巡多名征收子母牲畜稅嗣經各鄉農民來農會請願農會乃偕同各機關據情向該局呈請核准當蒙允准停辦在案迄上月以來該局及所轄各分局又皆派出員巡下鄉按戶征收對農家自產之駒犢統按頭估價由三千吊起碼至七八千或萬吊不等正雜稅欵以外並印花賑捐票費等核計甚重又値金融奇緊民不聊生之際又催征此等繁重之稅一般農民實不堪其苦矣

○周知事棄官傳道

本邑前知事周敬熙先生當民國七八年間曾蒞榆樹縣篆因炸獄去職旋又復任要差數年月前乃來榆傳同善社之道下榻於邑紳佟玉堂家城內各紳商等被介紹者頗屬不乏云

▲伊通州▼

○駐防軍調換消息

駐伊陸軍十四團團長武中原氏於二十七日晨間啓程晉省陳述換防事宜聞武團長全團赴東山裏某處剿匪十八團調至伊通一帶駐防據軍界消息所傳如此能否成爲事實姑誌之以覘將來

▲富錦▼

○陸營長渡江遇匪

駐湯原縣陸營長於十一月一號由富乘伏波輪船上行出程三十餘里之遙竟遇盜匪三十餘名擱江開槍擊船彼時營長知匪攔劫遂命航輪靠岸援槍對射及船靠岸帶兵登陸迎前捕擊匪隊見軍兵勢猛遂乘馬竄逃當被該營長奪得連珠槍一桿擊斃匪人一名割耳級一雙遂回本街報告道縣長云

▲樺皮廠▼

○混合保管添警察

大豆混合保管業于十一月一日實行開辦已誌各報惟守望警察尙未添派于月之十六日由路警總處遴派學習員二員警察數名現已分班値崗云

▲長嶺▼

○保衛隊剿匪告捷

長嶺保衛總隊長劉殿甲督隊游擊在蒙界剿匪獲耳級二枚人票三名聞昨十九日呈報縣署備查云

▲樂安鎭▼

○王統帶勦匪捷音

呼蘭游擊統帶王廷蘭蒞差伊始對於剿匪保民不遺餘力昨月之二十二日督率本部連長劉云武及官兵百名探剿股匪行抵呼蘭北鄉適洛賓匪首率夥一百餘名在彼盤踞聲勢浩大當經本統帶督隊進攻激戰多時匪勢敗潰此役斃匪十餘名傷匪二十餘名獲匪首洛賓一名餘匪首級五個快槍二十餘杆馬匹極多聞路縣長石司令及地方紳商均歡欣不置云

○李巡官設計防患

鎭警察第六區巡官李海廷人極精明樸誠對地方公益事無不竭力進行於昨月之廿日忽由江南竄來大股胡匪二百餘名聲勢極大意欲陷鎭而街市商民悉皆畏懼無計防範適該區奉官因公赴縣駐防軍隊及游擊均以令外出復經該巡官擬以請軍援剿尤恐遠道來遲故將各商號門首黏貼紅貼書寫某營某連宿住而一對之間竟被該匪所向以致未能受其蹂躪始解圍是以咸云若非該巡官防範周密則本市定被胡匪攻破矣

本城金銀

●奉天糧行市（十一月三十日）

大豆 二元一角〇分
豆餅 二元五角〇分
青豆 一元九角〇分
小麥 二元六角〇分
大麥 一元八角〇分
高粱 一元三角九分
包米 一元二角〇分
粳米 一元三角〇分

●各地電報

倫敦銀 三片四分一

▶奉天講演所 十一月 日限奉換金 寄最大最 付紙高價
十一月 日限鈔換金 寄最大最 付紙高價

▶奉天銀 現實銀每兩換小洋 足金每兩換小洋 赤金每兩換小洋 紋銀每兩換東錢 現銀每兩換小洋 小銀元對小洋票

●東三省官銀號匯兌行市 本號現大洋 上海匯現銀 上海匯大洋

糧行市

宮小豆	紅小豆	花小豆	吉豆	合豆
一元四角○分	二元二角五分	二元二角五分	一元六角○分	一元八角○分

穀子	谷子	麩子	糜子	稻子
[illegible]	一元二角○分	一元一角○分	一元[illegible]角○分	二元二角○分

江米	粳米	稻米	糜米	秫米
四元○角○分	三元八角○分	四元五角○分	二元三角○分	一元七角○分

上海銀元 上海標金 二七、○

◀金銀行市

寄付 最低 最高 大

◀錢行市

現大洋	天津中交票每元換小洋	哈爾濱現大洋票對小洋	金票對小洋票	鈔票對小洋票
五○○元○角○分	五○○元○角○分	三八元○角○分	三六元二角○分	四一元○角○分

北京匯大洋 匯元 關裡匯小洋 匯元角分 大洋券票匯本省各地不加匯金

盛京時報編輯部

神皋雜俎

本欄歡迎投稿

小說

哀情小說 鸞鳳離魂錄(二)（小天著 儒丐閱）

第六章

看看王家若再遭一次不測。那能還留我們。說王家要眞隳落時。把我父親留下的幾十畝用地給王家種罷。但是母親也未必能。而且又歸到索莊索家經理了。那能隨我的想念。就放出來會給王家種。思前想後。萬愁紛集。便彎下腰來。扶着鸞生的背上哭了一氣。最後一想。鸞生如來大好。病兒僅僅漸輕。便勸了鸞生幾句。看看時刻。亦上得學了。便離了鸞生。去到書齋去了。

到了書齋。看看屋裡誰也沒有。拜了聖人牌子。上炕坐下。心裡想道。如今眞淒涼了。不禁又把愁腸打開。眼上迸出幾滴熱淚來。但是又怕黃老人看了說出個三五的。只好把書本拿出來作比成樣的口裡念着。然而那裡好得往呢。想到上屋和鸞生去說話罷。若是黃老人回來。說我遲到。借人的姑娘不知羞。一個月裡。他好了。只且從走水這一個月裡。他又不高興。是不可不小心點兒。說着看那聖人牌裡。彷彿孔子在那端端的坐着。又想道。孔老夫子。你是神明的人呀。你也滿能看透人間哀憐人意。就保佑我和鸞生罷。如今我們又將罹難了。正在默默禱告的時刻。黃老人開門進來道。鳳姐你去罷。當下要散館了。鳳姐一聽。固然很樂。但是怕是王家近來失愼的影響。不然卻離散學時候還早哩。知道黃老人說的就算。也不敢違背。急忙下地拜了聖人。完了黃先生走出書齋。又到上屋去了。

書齋裡的黃老人。躺在他的渲紅色嗶嘰墊子上。也仰而思俯而愁的難過。他雖是一個老邁衰頹的士。卻關心國事。聞聽一點的亂事。便掛在心上頭。自己道。如今西佛爺升天。光緒皇上駕崩已久。只有小小的宣統登基坐殿。也怕洋人更鬧起來。先說俄國來報仇。又得和日本國打仗。在這一帶亂滾亂殺。其次便是國人排外。什麼抵制洋貨。也快演出幾和團的把戲來的。還不如我回海南家。死了骨頭尙在故土呢。向近說罷。王家又遭大火燒得兩櫃空空的。便是今年收成一些。也難抵補這項虧空了。再者。我本爲敎育鸞生鳳姐而來。如今病的病。不愛念的不愛念。弄得不像樣兒。這個說我拘束過甚。那個說我不講情理。將來那方面也討不出好來。卻怎會有人養我到老。況且河西的股匪。老想來襲王莊。我既得王家許可。讓我回山。何不早早走呢。離了一會兒。到了上屋商量王信。次日回山。王信當即許可。次晨王信預備些糕點。並還幾年的束修。一面求了更房子的更夫保護。一面命家人套車。東家大小都送出莊外。黃老人含着淚兒上車。一路回到山中去了。(未完)

短篇小說 雪（韞蔭久）

紅燈而壁。獸炭燃爐。黯黯的光。呼呼的聲。已經使人沉悶得很。而無情的雪兒。又趁勢的飛落。令人隔窗看看。疑是紛紛柳絮狂。引到惹起春意春愁。那得不垂頭而睡！

威烈的清寒。把我從黑甜鄉裏喚回。看那雪勢越大起來了。我的蝸居。已經埋門三尺。遙郭的南郊。眞是十里瓊瑤。那蟲蟲的山峯。似和天相接。都不可分別。就是傲寒的松枝。也幾乎被雪壓折。不敢不低頭了。

雪下得儘管怎樣的大。我這一天的過活。倒很安樂呵。我的僕人。從白雪花裏提着血紅的牛肉。和水滸似的酒。來到屋子裏。把酒肉煨好了。炖好了。我自斟自飲。眞是有酒有肴。吃飽喝醉之後。冷淸的心裏登時暖起來了。風雪的寒烈。管我什麼事？

對門住的錢狗。他下雪日子的生活。可難極了。八口之家。除了他夫婦倆以外。四個男孩子。兩個女孩子。相差不過一兩歲。他的大兒子喜兒。每天沿街賣糖塊。賺不上三兩角錢。舉家的生活。全在錢狗兩個肩上担着。委實的重呵！錢狗已經五十多歲了。每日兩挑山柴的代價。剛換出兩頓粟米粥來。是毫無盈餘的。前十年的時候。他的子女還少。他家的每天做做女工。所得的錢。除了生活以外。還積蓄下些。近幾年。他也年邁了。他家的又苦於養育。而食指日繁。生利的人轉少了。所以鬧得他越是提不起。分量還越重！

錢狗的生活。到下雪的日子。更是吃緊。因爲天一下雪便把他來錢的道。給斷絕了。像今天的雪兒。把他那矮小的毛屋。幾乎掩沒了。門前的雪。和他們的中部成平線。若再下一天。恐怕遠望他的小房。直像個白雪堆。

八個人齷齷齪齪的睡在一鋪小炕上。相擠擦的熱。總是敵不住那風雪的寒。沒等天明。舉家都凍醒了。錢狗開門一瞧。那小屋被雪包圍得緊緊束束。他面龐兒被風雪刺得登時現出淡灰色來。抽身回在屋子裏嘆道。「你們還睡罷！起來作什麼？大雪鋪天的。我如何打柴換米來！早飯吃什麼？」說時他眉峯緊皺。辭音異常的淒傷！(未完)

筆

文藝叢考(續)（陶明濬）

▲詩說雜記二十五

有如初調鷹。見獵鷙。故雖獲鮮。而者。謂初學作詩。下筆非不猛。而佳何必少也。有如北里名姬作酒糾。才色既自可觀。時出俊語。爲客所賞者。大才小用。當然出色當行也。有如太官備庖。爲小色設宴。雖事饌非奇。而飯飣不苟者。謂者師宿儒。一日作詩人。沛然則有餘也。有如黃梅上人說上乘。縱未透汁。不失門宗者。謂詩之論力既大。則力透紙背。有法有則也。

有如酒池肉林。直是豐儉而寡巧之和者。謂詩徒有華膄。而無格律。終無韵味也。有如官廚內醞。差有風法。而不甚清絕者。謂詩法度尙可。而語氣不甚楚楚也。有如拍張轎。怠過眩眼者。謂詩之光燄奪目。而令人不爽也。有如十室之邑。粗有街市。而乏委曲者。小家數之法則。當然不能詳備也。有如奔流滔滔。一瀉千里。而滎洄滉瀁之狀。頗少者。詩而過於直。則一瀉無餘。安有餘味存乎其間哉。有如邁夾快馬。急速而少步驟者。作詩專務速藻。則必無他種長處矣。有如措大作官人雅步。徐言。詳和中時露寒儉者。謂詩之工拙。固存乎眞僞也。有如新婦贈有法而簡者。過於率易。亦非詩之正軌也。

有如太倉粟陳陳相因。不甚可食者。謂作詩必宜推陳出新也。有如開講法師。上堂敷腴可听。而實寡精彩者。謂詩之肌膚甚好。而神致則非也。有如何敬容好整潔。夏月熨衣焦背者。謂詩道於烹煉。反乖天然之生趣也。有如借面弔喪。綏步皺服。舉止動作。而乏至情者。謂詩無性情。而徒知修飾。終無眞實好處也。有如茅舍竹籬。粗堪坐起。而無偉麗之觀者。謂詩之局度太狹。無遠致遠神也。

戲評

戲劇之敎訓(二)（儒丐）

▲南天門

在中國戲劇裡面。關於舍生取義。以僕救主的事情很多。都是大書特書。觀之令人興感的。如穆成替主受刑。劉忠殉主就義。皆爲難能可貴之事。這樣的事實。和這樣的思想。在泰西各國。實在是難找的。曾記莎士比亞雖尼司之商人一劇裡面。有一人因爲替朋友担保債務。甘心以臂肉一磅爲抵。幾爲猶太老板修洛克割去。這件事似乎很義的了。其實若比起中國來。眞有天壤之別。也不過當一件笑話說便了。舍臂肉的先生。無論怎樣慷慨。但內中總有個法律問題。不得不如此。中國的義士。如程嬰杵臼之類。以及穆成劉忠之倫。都是自然而然的。甘心就義。其間一點法律束縛沒有。所以我說忠義二字。爲東方所獨有。也是人類最大的光榮。至於泰西。動不動便是權利義務。其間總免不了法律和契約。那眞膚淺極了。所以我關於人類的相處。寧取中國式之濃熱。不取外國式之涼薄。此劇發揮忠義的愛力。已具十二分的描寫。表面上雖是弱者已失敗。末了卻是公理戰勝。那王母和八仙引曹福去登仙。不必認爲是一種迷信。我們可以假定那些仙人便是公理或天理的影子。曹福登仙。便是弱者犧牲的代價。公理戰勝的表證。有何不可哉。

文苑

題淸風明月集（恰園）

橫江白露作新秋。慣見詩人赤壁遊。明月淸風開畫本。瓊筵雅集想名流。應抒彩筆空今古。遙憶螺杯望斗牛。無限雲山無限好。快君詩句錦囊收。

二

輕舟纔艤處且憑欄。明月淸風似昔年。天遠好抒千里目。詩成遙屬十洲仙。頻傾桑落當時酒。吟到坡公句日禪。我讀瑤編倍相羨。羨君福慧一身全。

▲寄呈水木彪先生（前人）

平生愛作呻吟語。伐木丁丁羨友方。苦山中無健侶。欣從海外過名流。久傷文運心增慨。快讀君詩興倍悠。何日金樽共相屬。飛花酬月寫牢愁。

二

珍重中郎爨下琴。泠泠絃上有知音。吟壇歲月無增減。文字交情通古今。同聲自當同氣味。達人應具達胸襟。漫誇日爾亭集緣。向龍華會裏尋。

▲沈怡園先生以怡園詩存見惠賦此云謝（水木彪）

一百餘篇金玉聲。眞成不怪嘆詩名。乃將抹月批風手。兼有澆滄搖嶽情。世外優遊伍鷗鷺。人間樂事敎才英。知不伊我久傾倒。問字何時得識荊。

二

風流文采抵先賢。詩卷唯當不朽傳。解脫塵埃修佛道。商量風月締詩緣。一生晦迹甘高隱。北里憐花學少年。楊畔茶煙吹綺夢。而身定是杜樊川。

▲步佟挹星中秋雜感原韻有序（王日新）

旅舍蝸居。殊覺無聊。素景適中。鄉思念切。蓼紅蘋白。倍增客子之思。蟲聲鶴唳。徒益羈人之感。加以一事無成。倚恃無資。嘆前途之渺渺。行將老大。嘆後路之茫茫。誰人顧我。忽報紙傳來。展閱消愁。見有故人佟君挹星中秋雜感十五首。滿腹牢騷。有一種鬱鬱不得志之慨。余本恨人。同一落拓。乃步原韻。拉雜書出。知不免爲方家所笑。不過藉此以解憂耳。

八月書空雁陣寒。登樓遠眺夜凭欄。故鄉一樣團圞月。偏照離人夢不安。

作嫁年年恨不休。他鄉厭聽是秋聲。還家枕上須尋夢。莫遣隣雞報五更。

貧賤之交不可忘。黃花勁節傲秋霜。中選上講習者。(暑假赴南京暑期學校講習赴上海參觀)誰似先生具熱腸。(作講習報告呈敎育廳)

于飛燕子語呢喃。歸去應知別有天。人事不如秋月好。年年否到十分圓。

學識如君閱歷深。每聞新法必親臨。歸來漫把秋聲賦。怕聽離人聽晚砧。

回首前塵景物非。塵緣未了未能歸。而今不管興亡事。稽古窮經筆自揮。

一案琴書兩鬢絲。功名事業路遲遲。賡大雅誠難及。不向人間慍不知。

利祿驅人逐日忙。榮枯無定感滄桑。勸君莫賞淵明菊。也效彈冠富貴場。

◇雜報◇

△奉天▽

淸道夫名不符實

淸道夫之設。原以淸除街道。非專供少數人所役使也。此次大雪後除通衢由商家分任掃除外。僻巷之雪迄尙無人從事除行者。至此前往後繼而一般淸道夫非在縣官門前淸理即在與有關係之人員掃除庭院。因之輒有煩言云。

招商運石

市政公所擬定建築大東大南大西各關馬路。已將石料購齊。不日運至瀋陽新站。該所擬每日用大車二十輛拉至工作地點。已於十一月二十九日招商投標包運云。

開進德班

道德研究會前爲養成完全之道德青年。計糾合青年有志組織一進德班。人數可三十。俱係高小學生。其造成法與青年會之經班大致相同。現該班已組織成立。定於十二月二日(即星期日)午前十時假大南門裏貧兒學校舉行開班式。業函邀各界屆期前往參觀。以昭鄭重云。

大兵抓車

頃以近來柴米昂貴。查其原因。均謂近來省城各處大兵抓車甚爲利害。是以鄉間來城糶賣柴米者裹足不前。並聞今(三十日)日上在小西邊門外一帶計抓去大車三十餘輛云。

獺皮落價

奉天因大豐盛行獺皮價格昂貴。去歲北獺一張有值一百五六十圓者。南獺亦須八九十圓以上。不料今冬約減其半。查其原因。由來吉林三姓一帶之獺皮。向南滿日本及歐美地方輸出。供不應求。値乃騰漲。今年歐美地方不但毫無銷路。反由美來運來美獺不少。又以日本震災銷路大滯。是故吉林產獺無可行銷。不得不廉其値而售之。一般皮商因而受損者頗夥云。

字號改換

四平街瑞林祥絲房開設有年。原屬山東孟家之營業。亦爲各界所共悉。現該號不願與他處老號相同。遂改爲端雲祥。以示區別云。

糧車被刼

城西某村農民鄭士仁於二十八日赶三套馬車來城賣糧。得洋五十餘元。歸時中途突遇胡匪二名攔住。先將鄭某綑縛。所帶之錢悉數刼去。後雖報警追緝。卒無所獲云。

發給原薪

南關東二道崗子奉天女子職業學校自姬振鐸校長接任後。大事整頓。不遺餘力。今查有教職員薪水預算規定。並不菲薄。而前校長竟有短發情事。致令各員灰心服務。茲者姬氏一律照原薪發給。各敎員以校長辦事光明。待人以禮。罔不特別振作熱心任事云。

破產還債

警察廳陶廳長現因三署逃戶韋致和業已數月。通令各處嚴緝。未獲。由署查封之物品。自應變賣抵償。已令各債權者限於三日內赴署聲明。逾期不待云。

道院危機

直隸會館內之瀋陽道院開辦年餘。有何利益。局外人莫能深悉。惟顯而易見者。不過信神權而已。現聞大護法多半無錢。又兼與城縣廳發現妖言惑衆藉端斂財種種。業經省公署嚴行懲辦在案。故該道院律已履霜堅冰之義。頗有危機云。

照本出售

小西門裡德源祥西號大雜貨莊因鑒於各商之競爭不已。出彩期日減價五花八門。各盡其妙。該號因亦定由今日(一日)起在三十天內所製之大甕時衣等亦照原本出售。以示競爭而廣招徠云。

開始售貨

省敎育會之惠工有限公司。爲擴充計。已由小河沿移至南市場。茲更于大西門裡圖書發行所設立售貨處。現已開幕。圖書發行所即用南邊一部份爲惠工售貨處。

浪子潛逃

南關下頭馬德生係商界中人。年近古稀。頗有積蓄。膝前祇有一子。以故視若掌珠。未加敎訓。該子終日揮霍。所耗不貲。現因積欠外債二百餘元。被逼無法。已於昨二十九日潛逃無蹤云。

妓女潛逃

日站小康里有花仙舘妓女福寶。於前日託故外出。久而未歸。該妓舘多人尋找無着。知係潛逃。遂即報告中日警察查緝云。

攔路行刼

廿九日有城西某村農人鄭某來城買物。行至近城二里許荒地。忽由樹林內竄出一匪。手持木棒威喝。鄭某懼之。遂將懷藏之票洋五元五角如數與之。匪即接洋逃走云。

並未更調

本報前載瀋陽東路代理局官張達宜氏。蘇所長恐其久代貽誤。將以西站周區官調轉云云。玆據續訊。並無其事。惟南路金區官因與地方不合。經縣署改任代理以觀後效云。

△營口▽

拒絕借電

埠內警察各分駐所皆設有電話。臨近商民時常借用。頗感便利。現因當局令飭各所嗣後不准外人借用電話。以故連日往借電話者均被拒絕云。

△撫順▽

承審廉明

司法公署審判官賈利民氏在本縣充承審員二載。於茲所有經手民刑案件。隨到隨判。曲直分明。可謂案無留牘。心如明鏡矣。

擇地安葬

省議員邵靜之之封翁。於前年五月間病故。因原有坟墓皆近礦區。當時未能安厝。停柩於桀園房內。邵議員今秋在奉買妥坟園一處。擇於舊曆十月十九日將其父母之靈柩一併送至新墳安葬云。

△鐵嶺▽

警保會議

各路區長保長及警察區官等。於本月二十六號下午來城會議。此次會議係警察所長及保甲所長聯袂赴奉晉謁于處長有所稟請。歸來報告一切云。

釋放無辜

本邑南遼海屯村北山王家被搶。業誌本報。玆聞該村保甲因無法破案。遂將該村住戶趙君趙仁兄弟二人拿獲。加以匪刑逼認強搶。該趙某等因不堪其刑。遂供偸盜王家高粱。當經送城懲治。及本邑張監督當面鞫訊。廉得其情。遂行釋放。若張監督者。可謂洞悉民隱云。

△孫家台▽

大豆落價

本驛糧豆自入秋以來。因雨雪時降。道路難行。糧車少集。以致大豆行市最高每斗會至二元二角有奇。紅糧由每斗一元一角亦漲至一元五角左右。近因天寒雪凍。糧車頗多。集由是人情穩而弗慌。期現糧豆之價値。每斗亦較前次落一角之多。

△新民▽

竊賊反毆

新民小高家衚衕住戶王來章係外科醫生。本月二十八日上午時候至鄰戶搬取劈柴之際。突來某甲乘間將炕上所放被褥皮靴竊去逃逝。王某歸家知覺。遂即出外追尋。至福昌當見該犯將號當完。手提皮靴正向外行。當被王某抓獲。該犯不容分說。就用皮靴披頭蓋臉打的王某鼻青臉腫。丟下皮靴潛逃。王某無奈。即赴該管警所報告。用洋三元三角將被褥抽回。該犯業已逃走無蹤矣。

△義縣▽

商人蠻橫

本邑東街漁市胡同路東福隆堂書店執事董某野蠻成性。不悉商情。于月之二十六日午前有邑內東街鄭某之子去購尺牘二部。價洋六角。當時付錢攜書回家。鄭某見有非常淺薄。即令其子回書店另換一部。價洋多少變方找補。不料董某不但不換。且口出不遜。鄭某無奈忍受而回。

△梨樹▽

欠債被控

有日商橫山敏在蔡家驛開福源當。於民國九年舊曆七月間貸款於王殿請。王炳維于鳳起作保。及于鳳起貸款。王善際作保。迄今三年有餘。本利共一千四百五十五元一文未還。現該日商已來縣控告。如何結果。俟訪再誌。

△黑山▽

請購皮靴

本邑警察所長趙榮庭自蒞任以來。對於警政力求整頓。現値冬令嚴寒之際。所有警察服裝經年已久。均行破壞。當經該所長呈請縣署購置蹚土馬四百餘双分發警士以禦寒云。

△綏中▽

因病自縊

本邑南關石家花園住戶王平向以在街出貨床子爲業。一家數口賴以溫飽。詎料於二年前偶染惡瘡。不能行走。延醫調治。並無效果。迨今已將二載。迄未見愈。家本徽寒。象値此百物騰貴之時。毫無進項。以致糊口維艱。遂生厭世之心。竟於日昨月之二十七日乘家人不備。自縊身死。後經人報告縣署。即於翌日經孫承審員偕同員書檢驗吏等前往勘驗云。

△白旗堡▽

籌劃冬防

新民縣保甲五區白旗堡蘇區保長麗廷日昨廿五日召集各保保長及甲丁等演說操防敎練等事。以及籌備冬防種種計劃。訓詞數百言。頗爲動聽云。

△伊通▽

葯酒立案

本邑大街東首康而壽葯房醫生康而壽行醫有年。頗有心得。發明康而壽葯酒一種。用以補養氣血。舒通經絡。大有效驗。該醫前呈請考驗。已經官廳批准矣。

△撫松▽

防所落成

撫松設治以來。鄉鎭無多。山深林密。胡匪出沒無常。城北露水河距城百餘里。其地去胡匪淵藪近。來東邊道尹令縣知事劉天成修築防所。擬派山林警察隊駐防。劉知事當派警察所長劉德慶督理修築。現已落成矣。

△樺皮廠▽

新設妓舘

前在吉林開設二等妓舘鑫鈺班。班主熊照元因省城地面蕭條。全班移樺。已開幕多日。營業異常發達云。

△方正▽

市面復興

本城自本年春間因地面不靖。胡匪爲患。士農工商多行逃避。商民在城內居住者一夕數驚。大有杯弓蛇影草木皆兵之勢。市面非常蕭條。自石劍慧知事到任後。睹此情形。亟思設法維持。加之警察張子珍所長亦殷以維持治安爲任務。近日地面頗稱安謐。所有鄉間販賣糧石柴草及各種山貨者。皆紛紛來城售賣。商業藉此亦日漸興旺云。

△樂安鎭▽

無故撤差

本鎭徵收分卡巡差樊子元者人極忠厚。作事可靠。充差數載。毫無惡習。對於巡查稅務無不認眞辦理。於昨月之二十二日奉對靑山總局命令將該巡差革除。究竟因何情節。尙未探悉。

△長嶺▽

槍斃盜犯

防軍馬二營警長郝紫綬前日緝獲匪首張綠緯號綠榮。好趙海亭綽號好來。昨十九日奉軍署快電指令就地槍決示衆。當由監獄提出驗明正身綁赴法場槍斃示衆矣。

△大賚▽

稱呼奇異

本邑近來發生一種奇怪稱呼。稍有知識者。聞之適足噴飯。現任徵收局局長黃實齋。其侄亦隨在任。其局中員屬以及市井商人皆呼之爲少局長。喚者受者均非常得意。亦怪事亦趣聞也。

△呼蘭▽

新設書局

本邑各商均備。惟書紙店尙屬缺如。警察所前任衛生

居問疏通

◎質問之部◎

▲廿八號報載奉天敎育廳長謝演蒼於廿六日招集各省視學會議規定本年放寒假期在十二月十五日。披閱之下。詫異殊深。查每年寒假期皆在陽歷年後。本年寒假不知因何遽爾提前月餘。於學校課程進行攸關。特此質問奉天敎育廳長謝（物外遊子）

◎回答之部◎

▲覆小天先生 日前鄙人偶具天字。原不知與他人有何種關係或糾葛。承抗議知天字已爲足下所專有。敢不退避三舍。嗣後擬即改用地字。還請閱者勿誤會。前日之天爲小天。並請小天君亦勿介介。（地字翟）

▲答一市民先生（前略）奉天路政之所以壞。大致有以下數端。

一、包工人之外行 年來路工多爲外行及較有淵源者所投得。蓋內行估工依規而估之。其價昂。外行惟求得標。不顧工規也。

二、備料之不充 馬路石子底層須用大者。上層用小者。所謂一二三之分別是也。今修路石子多用一律。路底無空。不能滲漿。

三、工程之粗畧 修路正規。新路必先取平。修水溝。然後鋪大石子。更鋪小石子。灌黑油或洋灰石灰漿壓實。鋪沙平之。玆則如城關舊路。係淸和公司所築。舊型猶在。如商埠之路鋪後取平牽強。以就其水溝。亦後修。將來排水定多阻滯。且易損壞。又所灌之漿過稠。粘於上層。輾壓石子被灰托住。只有一層較固。頂層一壞。坎坷現突。

四、轆壓之不堅 奉天修路咸用官轆。轆上司機。手握工程堅否與賠賺之關鍵。蓋其開機壓路之疾徐。機油煤炭之省費。機件之壞損。在在影響工程。故包工者爲省工節費。必須勾結汽轆。其目的只在修成驗工領款。完事更不計其堅否也。

五、馬路翻修有款零修無款 如冬成之路。春季融化。不更壓之。便易損壞。至於車輛之多。警界取締甚嚴。無大影響。況修路所以便行人車馬。因保路而禁之。非正當矣。（好事者）

此項問題自登錄質問稿後。迄今尙未接到有責任者之回答。所以姑將好事者先生之來稿登錄。藉資說明。編者附誌

本欄簡章錄要

一、凡屬社會事件。無論何事。均可具稿質問。惟必須爲實際問題。至以論說攻擊之類。概不登錄。且稿文務須簡單切要。至多不得越三百字。

一、本報登載質問事件後。關于該件有責任者。或具說明能力者之閱見。願繕具答案。送寄本報編輯部。本報亦即照登。以資疏通意思。惟亦希簡單扼要。至多不得越六百字。

京奉

東省 哈爾濱發（南行） 雙城堡發 窰門發 長春着

西 哈爾濱發（西行） 滿洲里發 昂昂溪發 海拉爾發

東 哈爾濱發（東行） 一面坡發 海林發 綏芬河着

扶陽固本丸

此丸係補天氏大醫士新發明純採雄獸之腎牡禽髓之珠玑之英花草之精用化學法提鍊修合爲丸有水火相濟之功陰陽相生之妙性質王道功效甚速誠不可思議屢蒙歐美各醫學博士推獎故與市非牟利牛溲馬勃者實有霄壤之別無論老年少年所患陰虛陽萎之症多年不愈速服此丸俾其藥性達到精竅陽道蘊蓄丹田陰陽鼓盪琴瑟調和復能壯筋骨補氣血添精鎖髓返老還童如常服此劑雖夜禦數女精神不倦不愧扶陽之秘寶補身之良藥也主治先天不足後天戕伐命門火衰水火不濟色慾過度腰膝酸軟下元虛弱夢遺滑精年老氣弱陽萎不舉情竇早開陽莖短小交媾不歡陽房早泄精竅不固交不耐久腎精衰敗交不受孕氣血兩虧耳鳴目眩手淫過甚精敗陽痿百體委頓精神恍惚服法每服五丸每天早晚空肚用白開水送下價目每盒現大洋一元每打現大洋十元雙料每盒現大洋二元新到婦科聖藥「月則」此藥專治婦女身體虛弱面黃肌瘦經水不調經來腹痛等症每盒現大洋貳元◎外埠函購各藥一律另加郵費

奉天省城內金銀庫胡同省長公署東首崔氏瓣香廬藥房獨家出售

化痔

痔瘡之種類甚繁有牝痔痃痔腸痔之分又有內痔色痔血痔氣痔之別究其患痔之原因大都過熱下注醉飽行房陰虧熱甚筋脈房勞過度以致橫解精氣脫泄成瘰成塊或擾或痛者爲痔體血淋漓管長數寸黃水紫血脫肛疼痛者爲漏本主人得家傳秘法虔製此丹無論新舊內痔外漏結核成管脫肛流血痛徹心肺速購此丹用白開水送服一丸每日三次縱使數十年極重極危之症連服一料亦可斷根不發百試百驗每瓶現大洋一元每料五瓶現大洋四元◎另有雙料化痔丹功效尤速每兩瓶現大洋兩元八角每料六瓶現大洋七元如日久成管另製包愈惡痔去管膏雙料每瓶現大洋貳元單料每盒現大洋壹元內服外擦見效更速

遺精聖藥 媧皇補天丹

精者人身性命之根源凡人未交媾之時精皆涵於血中及至交媾慾火動極周身流行之血至命門兩方變爲精乃人身至寶同等愼重若有交媾之時忍精不泄或幼年悞犯手淫精竅不固甚至夢遺滑精臨房不舉舉而不堅或見色流精未交先洩或既交不久精薄精清此外亦有勞心太過相火妄動以致遺精者本主人得祖傳神方有回天再造之功出神入化之妙專治腎經衰敗各種遺精及以上諸症功能塡精壯陽種子補先天之不足培後天之基礎雖白髮老翁多病男子陽萎亦能復舉如或不信請速服一月至行房時自然腎關堅固久戰不洩且精厚如膠種玉可必決非大言欺人者比也每瓶現大洋二元每料五瓶現大洋八元◎另製遺精必愈膏藥按貼命門攝精不洩每張現大洋七角◎新到西藏青果◎此藥味清涼性溫和專治口乾舌燥咽喉疼痛清心開胃止渴能生津可稱獨步大盒現洋一元小盒現大洋五角

痰

咳由痰生痰消咳止故止咳必先消痰此理人盡知之試問痰何以消靈的治痰藥品係何種則人皆茫然矣僕體弱患咳多年消痰無法恐久咳成癆遂不惜金錢日謀消痰之藥凡流行海上及普通治痰者莫不購服其如服藥雖多痰咳益甚咳愈甚則痰愈盛日夜飲食而夜不安眠神疲力乏骨瘦如柴癆象已成勢極可怖厥後購得崔氏驥製半夏麴眞照仿單日夕服之以覘其效孰意吞服未幾忽思睡睡醒咳止而思飲即痰亦不使即續購半一打服未罄而痰若失由是咳竟止體亦健於今三年痰咳歛跡驥製半夏可謂海內止咳消痰之無上聖品也爰述大略以介紹患痰咳者◎直隸香河縣王晶山謹啓◎

奉天瓣香廬藥房錄登

價目 每大盒現大洋貳元貳角 小盒現大洋壹元四角 △試服盒現大洋貳角

每打 小盒 大盒 現大洋拾參元貳角 △大盒加倍

上海 人壽醫藥室 餘年氏 秘製

珍珠鏡面散

沈製羊脂珠粉鏡面散專治男女老幼面上雀斑粉刺烟容酒刺紅痣白點等每雙料一瓶現洋五角每單料一瓶現洋兩角半

沈製生髮膠

男女老幼脫髮禿頂包可重生新髮黃髮白能轉烏黑大瓶現洋五角小瓶兩角半

美國威爾勃醫生製 奶香白玉粉

閨閣女界可代用粉滿面芬香每包壹角

上海 實業製藥公司 湯森氏 最新發明 美容奇藥

生毛髮藥水

此藥效驗神奇生髮極速凡病後產後血虛枯禿去之髮及脫去之鬢眉擦之可重生均黑且亮爲破天荒之奇藥也每瓶現大洋壹元每打拾元

愈斑光面水 專治雀斑靈藥

此藥專治雀斑汗斑及癩等症極有神效數擦之期即可退盡面光如鏡容顏美女子之要藥也每瓶現洋壹元

專治酒刺面皰藥水

此藥專治酒刺面皰粉刺鼻風等症只擦此藥即處過夜效再擦重者能見即愈擦減退跡痕消滅藥無一跡也每瓶現大洋壹元

美容奇藥皮膚白色素

此藥能令肌膚潔白細膩專治男女老幼面上諸般不美之症塗擦此散立見奇功貢獻神妙無比也每瓶現大洋壹元

胃腸病根治之良藥「愛脾」

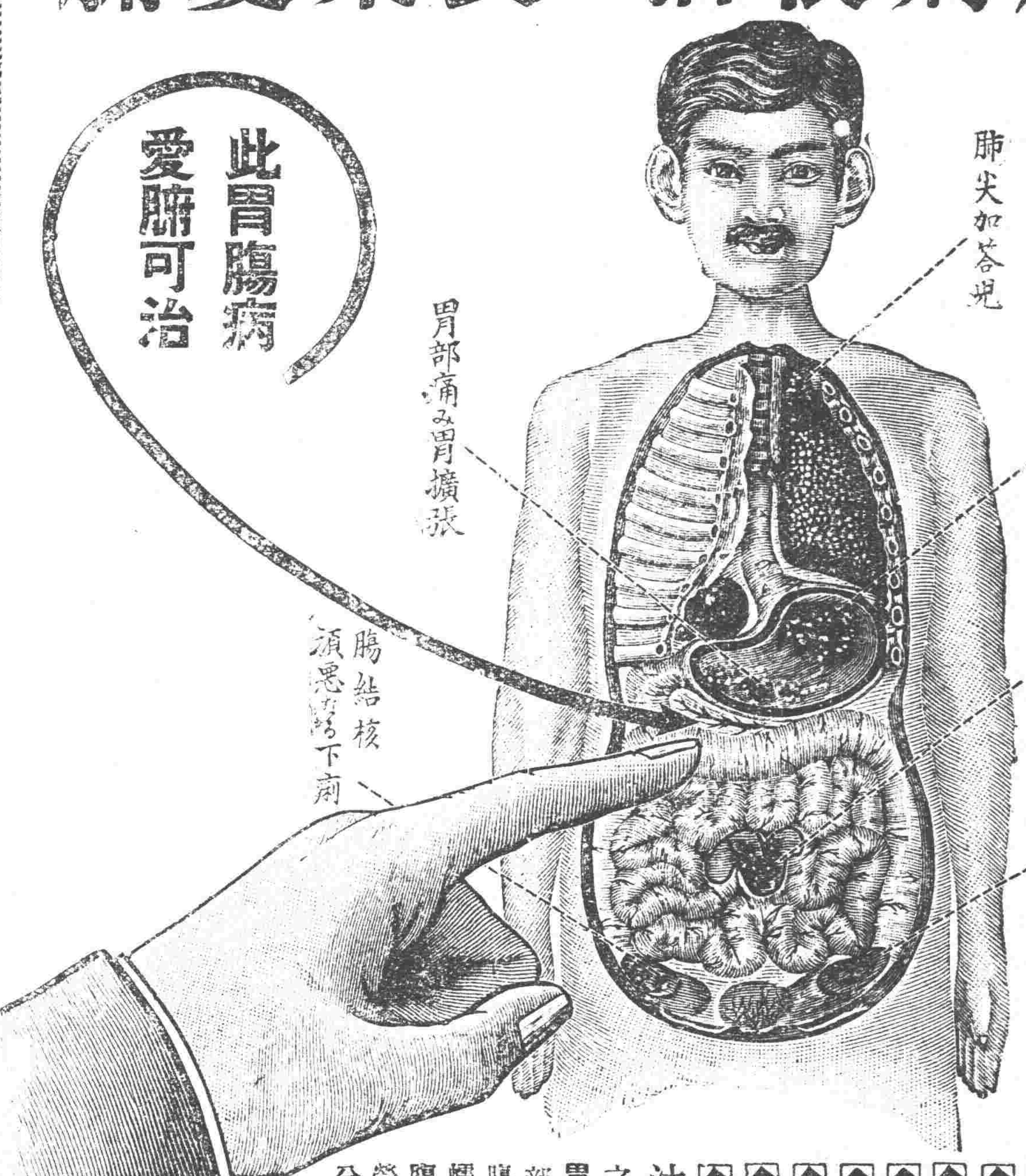

將成可懼之胃癌或腸結核難症之

慢性（重症）胃腸病

慢性胃腸病 實爲難治之疾病 外觀雖不甚重 而胃腸之機能大衰

腸加答兒 腸結核 胃加答兒 胃擴張 胃弛緩 胃癌 胃潰瘍之治療法

胃腸粘膜發生可懼之糜爛潰瘍

◆食慾不進飲食停滯嘔吐胃痛
◆時常下痢或下軟便便中含有粘液
◆腹脹屁多腹中雷鳴下腹時痛
◆雖食滋補品而無益於身体以致衰弱
◆氣力全無顏色蒼白神經過敏
◆肺部或肋膜發生障害發熱氣促
◆少飲酒或食不消化物即腹痛下痢
◆身體重症異常衰弱便中含血液膿汁有胃癌或腸結核腸潰瘍等危險症之疑者務須服用胃腸良藥愛脾

胃腸良藥愛脾內服後附着於胃腸內壁之糜爛部制止胃腸粘膜之炎症減少粘液之分泌至大腸則與硫化水素化合而硫化蒼鉛有抑制腸之蠕動止痢鎮痛之特效患胃腸病之者內服此胃腸良藥愛脾可使胃腸强健食慾增進血色佳良營養之吸收增加因之体量大增健康恢復雖十分重症用特製愛脾一個月必得滿足之効果

藥價 七十五錢 一圓五十錢 三圓 七圓
重症用特製 五圓 十圓 十五圓

本舖 大阪清水谷 順和公司

經理 大連浪花町日本實業會社 大連浪花町井上誠昌堂 奉天小西關佐藤廣濟堂 奉天四平街大德生大藥房 安東縣市場通井上誠昌堂 北京東單牌樓東亞公司

濱江鎮守使張公煥相

玉照來書人人樂仙膏奇效
貼婦人經血不調又有奇效
特登報介紹患病者速治

藥 仙膏起死回生 到 病除

名醫濟世活人

張煥相出保證

兩種良藥特有神效

痔瘡之害小之則妨體健康大之則危及生命自患痔瘡者日衆兩治之痔之藥皆多然求一眞能收效之藥甚鮮惟濱江福壽大藥房所製之痔瘡去根藥收效神速名是副寔非他藥可比至該堂所精製人人樂仙膏對於婦人經血不調久不生育又有奇效此兩種良藥爲該堂所特製不啻甘露靈芝足證以濟人壽世也敝人深知贊同特出保證

招各報分館並商家經售處

先寄押欵大洋十元郵回各種良藥價值大洋五十元每年保獲利大洋五百元奉天震泰報館經售每年獲利甚鉅特有利益管退洋

疝氣丸

專治小腸疝氣無論難治之病一料保去根不犯一料大洋一元

大力强腎丸

專治虧腎咳嗽見色滑精身體瘦弱四肢無力腰痛一瓶大洋一元五每打十五元

咳嗽去根葯

治遠年咳嗽去根不犯一付一角減價一大洋半月爲限保肺大藥效兩服

痔瘡去根葯

專治內外痔瘡痔漏無論如何難治痔漏二瓶保去根一瓶一元

人造人大力

專治花柳各症小便腫破毒根不淨百服百效一瓶一元五每打十五元

南洋理門公所 戒煙一粒仙丹

各省戒煙會理門公所嗎啡送法所試驗有效仙丹戒斷百萬人仙丹爲戒煙大烟嗎啡針毒奇效男婦老少洋吸洋或病吸洋烟因身體瘦弱久無論如何難忌者癮服大仙丹一丸斷癮不不深重煙輕者服二丸斷癮百不瀉睡食毒仙體三誤公斷事以小便多戒一減價丸黑色淨飲食癮丹人購郵費消丹目仙煙戒斷丸價一不加仙價世活函售 濟埠經售 外堂

三達止淋丸奇効

專貼魚口膏神効

本堂忠告吸洋煙諸君速戒洋煙是幸

人人知洋煙之害明知而故犯速戒者幸甚

◆安東德順成 ◆金洲洪興德 ◆開原廣和益 ◆昌圖寶聚源 ◆海城永茂興 ◆鐵嶺永慶生 ◆法庫永盛德 ◆海城福盛慶 ◆奉天大合堂 ◆江省寶善堂 ◆江省育生堂 ◆江省東和堂 ◆營口義興號 ◆豐樂鎭成記 ◆海倫天豐恒 ◆莊河縣成記 ◆松樹福和成 ◆貔口益發祥 ◆海拉洪順堂 ◆熊岳洪興號 ◆海龍天豐達 ◆新民利順東 ◆本溪張碗舖 ◆新兵仁和堂

◆大連華泰藥房 ◆長春中西藥房 ◆璦琿興源燒鍋 ◆双廟子中興永 ◆寬甸縣復裕盛 ◆盤山縣豐泰慶 ◆寬甸縣義豐德 ◆双城北街世祥齋 ◆梨樹縣德聚源 ◆公主嶺三合公 ◆義州西福順德 ◆四平街天德增 ◆海倫中西藥房 ◆大連華西藥房 ◆普蘭店三益興 ◆長春興隆成記 ◆瓦房店聚興東 ◆楡林鎭永和義 ◆橫道河天合堂 ◆通化縣興盛東 ◆呼蘭華英藥房 ◆楡樹台益聚昌 ◆楡樹縣永興堂 ◆山城子東興厚 ◆賓縣中西藥房

◆奉天督軍署胡同震泰報館 ◆天津南市第一台對過環球藥房 ◆吉林二道街濟生藥房 ◆奉天通遼縣聚興當 ◆富錦縣永濟醫院 ◆高力帽子文德堂 ◆綏中縣南門裡華勝福 ◆奉天大南門裡歐美大藥房 ◆奉天鼓樓南歐美藥房 ◆奉天古樓西德發英 ◆蘭西縣中西藥房 ◆長春西馬路泰和藥房 ◆拜泉華昌照像館 ◆奉天鼓樓南和勝泉 ◆營口火神廟北二道街慶巨 ◆魁院內東西大藥房 ◆奉天小西邊門永泉燒鍋 ◆長春城裡興隆號 ◆奉天岫巖縣永慶書局 ◆奉天小北門大德玉 ◆長春頭道溝天育堂 ◆綏分河中街西藥房 ◆營口西大元勝川 ◆吉林金城方街中西藥房 ◆奉天北市場五濟醫院

●各城中西藥店均有經售函購原班回件哈爾濱道外五道街口福壽堂發行電話百六十 一面坡德和鈺 安達魁盛東

貼內外兩科各病各瘡無論如何難治病瘡貼仙膏一貼保好專貼婦人經血不調肚痛久不生育赤白帶下久患小產壽因小產以上諸症貼仙膏一貼保三日內將婦人肚內瘀寒白帶貼下至十二天將婦人瘀血硬病塊貼下身體各病痊愈保受孕安胎產兒大貼現大洋十二元中貼六元小貼三元二元一元減價一半一月爲限

眞正鹿胎丸 熊虎鹿三腎丸

專治虧腎腰痛做身太早見色精滑急洩精神不振四肢無力身體瘦弱精冷不能種子咳嗽肺病癆七傷諸虛百損以上諸病百服百效服一月身體較前加重五斤「胎丸奶科聖藥」定價（一瓶一元二每打十二元）大洋交易減價一半

老刀牌香烟

讀古人書。可以怡情。吸老刀牌香烟。可以清神。渠莫逾于此也

各種槍砲火藥及附屬品廉價批發

敝號所批售者有硝安爆藥北陵標牌炸藥其効力毫無遜色價

行市 (十三日)

▲引所　取引所前場　後場
寄付值　引值
…… ……
▲信託電　近期　遠期
開原錢鈔　三五、七　三五、二
三五、八　三五、二
▲引所　豆餅
十二月限　一、九七　一、九八九
一月限　一、九九　一、九八
先限　一、九九五 ……
▲高粱　當限　中限　先限
…… …… ……
三、三　三、二四
▲引所　錢鈔
中限　先限　一、七三五
金對小洋　近限　一三五、七〇　遠限　一三五、〇〇
銀對小洋　一四〇、三〇　一三九、九〇
▲引所　混保物(百斤建)前場寄付
十月　十一月　十二月
……
大豆　小麥　高粱　粟　包米
……
先物　金對小洋　近限　一三五、七〇　遠限
現物　金對小洋
銀對小洋
二月　三月　四月　先限
……
白糖　鷄島　屆面　協
三、四五　九、九〇　二九七、〇〇　三一三、〇〇

孫閣急進中之內幕

孫寶琦組閣運動。現已彰明較著。最近進行之急。外間實難探其底蘊。茲從與孫接近方面。詳爲調查。始悉內幕中之蛛絲馬跡。實有大可注意之處。最近孫氏同籍(浙江)議員。利用孫氏出任閣揆。將來在政治上與政府極爲接近。揆厥原因。指欲發展勢力。而孫亦欲在此紛擾多事之秋。顯其最圓滑之政治手段。解決一切。至於能否理辦完善。實不可預爲臆斷也。近日代孫運動情形。不外下述之數項。(一)專恃浙籍議員。與各政團接洽。疏通提倡召集常會。提出同意案。(二)聯合政府黨以接濟大宗黨費。協助提倡速提同意案。(三)孫氏之舊官僚。現已完全分任。代孫運動。總之政府方面。繼續督催衆院。速開常會。勿因議長問題。致牽動同意案。(四)以某種關係。特請某系發出召集常會通告。俾使決解同意案。閱以上各項。日來已根據進行。惟據中立派某議員所云。各政團現對孫閣態度。多不贊成。果能召集常會。提出孫閣同意案時。投孫同意票者。除王家襄王正廷等代爲運動之四十餘票外。其餘均難表示贊成。日來王氏連日在太平湖飯店。西交擺英各番菜館。宴請各政團議員。以及政客。皆因代孫疏通。無如款已用去不少。迄今仍無良好結果。並聞孫寶琦對組閣熱烈宣言。犧牲成見。罔顧一切。且將個人將來之大政方針。向各政團詳爲表示。奈以言者諄諄。聽者藐藐。亦莫可如何。然孫之組閣運動。仍然如故。毫不息止耳。

衆院同意案難成會

▲吳景濂發出議程

據國會消息。擱置衆院秘書廳中之孫閣同意案。廿七日由吳景濂根據議員張　端等函催發出同意案議程。即定廿八投票。茲覓得該議程照錄如下。

衆議院議事日程臨時會第二號中華民國十二年十一月廿八日(星期三)下午二時開議。(一)特任孫寶琦爲國務總理咨請同意案(大總統提出)又據某議員云。此番無論今日開會成否。吳派已認爲勝利。緣非議長。自無發議程之權。今日投票。昨晚始發議程。此乃吳氏用迅雷不及掩耳手段。使反吳派措手不及。無從再發變更議程之議話通知。惟是反吳派亦不弱。昨晚邵伯英牟琳王楓等在西交飯店辦事處。召集臨時會議。籌商對待辦法。(一)決定全體一致到院。(二)根究既無議長何人發出議程。則今日衆院開不成會。一哄而散。可預知云。

湘趙將被任爲督理

▲馬濟即爲幫辦▲政府有此計畫…但茲事曲折尚多

據某軍事機關消息。馬濟由長沙來電報告。略謂我軍自取復衡州。譚軍即竭力向粵邊逃竄。現在譚魯等皆已出湘省。並沿途招募土匪。約共一師。意在助孫恢復在粵勢力。但石龍既失。廣州震驚。燕巢危幕。恐難久持。湘西戰事。賴各軍奮勇。可望次第肅清。一俟辰常收拾。當能暫事休息。知閣廑注。特此電陳云云。聞中央已復電嘉獎。并擬以趙恒惕督理湘南軍務。馬濟爲幫辦。兩項命令將同時發表。刻正在徵求趙恒惕同意云云。惟趙恒惕如受命爲督理。是直根本破壞湘省自治。政府雖有此計畫。然趙是否拜命爲一問題。即使趙應允矣。其部下將領是否完全同意。又爲一問題。而兩省人民之反對。則又在意中矣。故湘省取消自治問題。尚其有若干曲折矣。

鄂蕭將實行巡閱職權

漢口快訊。兩湖巡閱使之設。迄今數年。湖南本應隸兩湖巡閱使範圍之內。但湖南素爲編福式之政策。以自治爲標榜。以保持其獨立。故無論實際如何。而名義上湖南卻未認隸屬於兩湖巡閱使統治權之下。茲據軍界消息。趙恒惕以此次戰事發生。屢戰失利。地盤已岌岌不保。遂向吳蕭乞援。故有此次援湘軍之出動。初趙之求援條件。以取消自治。願舉湖南投入中央統治之下。乃至戰事勝利。趙復不舍其自治之假招牌。日來兩次派代表到鄂赴洛。奔走說項。惟蕭巡閱使。日前對趙之代表鄒禮表示。現決秉承中央命令。實行巡閱職權。並謂湖南自治之局。仍不可變。惟須取消對於中央之獨立。不得再持不南不北之態度云。又訊蕭督自升任兩湖巡閱使後。即就軍署組織使署。茲聞軍署友人所談。關於組織使署一事。迄日尚未著手。蕭督之意。須俟洛陽移交清楚。再行著手。並擬所有使署職員。均由軍署職員兼充。以節經費。而軍署秘書處之改組。現亦因此暫行擱置云。

四省和平公約之進行

江浙皖和平公約先後告成。事後各方雖有諸傳。商民心目中仍極安靜。贛省與浙皖毗連。前擬加入公約。未成事實。昨旅滬贛商呂靜齋黃保祥張古五等得九江商界來電。仍請進行江浙皖贛四省和平公約。並擬推滬贛商全體爲發起人。聞呂靜齋等對於此事。願盡一部後助力。擬與謝遠涵等。共同計議。再定方針云。

孫系將領內訌益烈

▲許崇智負氣出走▲李烈鈞獨力策戰

據港訊。許崇智因滇軍繳去軍械不交還。又因孫文委楊希閔爲聯軍總指揮。許不允。二十六日謁孫文。孫謂汝等屢敗。何可再。許益憤。二十三日即乘輪赴滬。廖仲愷上輪挽留。不獲。聞廖與鄒魯亦相繼辭職。現聯軍作戰計畫。全由李烈鈞主持。任命官員亦由李主張。孫皆同意。

此次東江戰事。滇軍盡力獨多。其實力與功勞皆出粵桂軍上。然許崇智等究爲孫派嫡系。其與孫休戚相關之程度。自視滇桂軍爲切。觀茲番廣州危時。孫文召集軍政要人會議。滇軍將領力主退北江。保存實力。而許崇智獨持異議。謂當死守廣州。義無反顧。厥後滇軍因與孫文磋商條件妥協。與粵桂軍奮勇作戰。卒退陳軍。然最初扶危定傾。許崇智蓋與有力。今若許氏負氣出走。往而不返。其部下軍心當立形渙散。(許近方被委爲粵軍總指揮)丁此戰事吃緊之際。其影響于東江戰局。誠匪細也。至近頃孫陳兩軍。仍相持於石灘一帶。雙方皆無進展。茲彙集所得消息以告讀者。北軍方本仁部二十一日佔始興。滇軍楊應祥部甫接戰。即退江口。韶關震動。楊急電孫文。孫電樂昌坪石譚部湘軍救韶關。代理廣州衛戍司令楊廷培二十二日由港返省。即被拘。解滇軍總部。傳說因楊得賄餉。范石生索分十萬。楊不允。故被捕。未知確否。孫科因沙面有粵軍要人避匿。飭交涉員要求領事。准派兵搜查。交涉員因不合交涉手續。不允辦。孫科以市廳名義。函領事要求。竟被拒絕。孫文任宋鶴庚魯滌平謝國光吳劍學蔡鉅猷陳嘉佑爲湘軍第一二三四五六軍長。另任魯滌平爲湘軍總指揮。聯粵兩軍連日相持于旋螺長阪之間。彼此無進行。二十一日晚八時。粵軍又攻至瘦狗嶺。滇軍萬餘退沙河。分駐北郊至下塘一帶。滇軍中上級軍官死七八人。二十三日午。省中盛傳聯軍退至橫枝岡。增城被困聯軍。係胡謙部。胡云。俟林虎來。始肯繳械。謝毅陳修爵欲得械。竟不報林。僞冒林虎函。請繳械。被胡窺破不交。現已脫圍。粵軍佔石龍時。林正染熱病。主張先繳增城胡部械。緩攻省城。各將領在石龍會議後。皆主急進。故敗。現取守勢。俟兩江變化。再進行。

操縱有人之政黨暗潮

▲高王狼狽爲奸▲小張發縱指示▲錦囊八字秘訣▲白宮突然回覺

北京通信云。此間政局。自王老板登台。百計搜羅。分給各機關幾成欠薪後。經濟方面。似稍活動。然軍要政事。仍無進展。內閣問題。受議長問題影響。迄今無解決之希望。而當局亦不欲其從速解決。蓋反吳派。雖以民治社。研究系。爲先鋒。而後台老板。仍在高五。王毓芝。張志潭諸人。其策略。即係使衆院不成會。內閣同意案無從提起。而高五可以收漁人之利。曠延日久。再由王毓芝。向曹氏說項。使高五改代爲署。此爲第一步。高五署閣之中。即與王毓芝等。實行驅策憲政黨。爲王毓芝之預謀正式內閣。現在憲政黨。雖已成立。但內部毫無進展。黨員津貼未定。理事又皆係政府中人。故一般豬仔。亦多裹足不前。當局計畫。待高王署閣成後。再切實籌一筆款。作爲基本經費。現在則能令研究系。民治社等團體起哄。使衆院不能成會。即已足事。以上錦囊妙計。多發源於張志潭一人。連晚騎河樓內。車馬塞途。吳毓麟。王克敏等。常就而與之謀。其勢力亦可想見。據某方面傳出消息。高王張打成一團。有八字秘計。曰聯洛。抑津。騙孫。倒吳。對於現在政局。取消極的破壞態度。其陰謀至可怖。至國會方面。現既在被動地位。除反吳與調停兩種壁壘外。殆無何種事實。可以報告。衆院小議場之談話會。到者百餘人。以要求歲費問題。爲袒吳作用。但反對派。仍不放手。天長日久。不知何日了結。裁員事項。因高五個人關係。亦呈停頓之象。總之。政局暗中。操縱有人。抑揚高下。上下其手。而某頭腦。尚在昏夢中可笑也。

自由論壇

◎投稿者注意　本欄歡迎投稿任憑作者對於國事及地方事宜自由發揮意見有所批評然須出諸公正平允如有意氣詆誣或藉以攻訐各個人者本社一概屏棄並須具真實姓名於稿尾以杜流弊

▲答安君的提問　我對於布爾扎維克主義也曾稍注一點意思。那夠上了研究呢我所以注意他這種主義的緣故一不是拿他去唱高調出風頭。二不是去實行和宣傳。因爲俄國他怎麼會產出這種主義？怎麼能實行這種主義？我隔靴搔癢的結果。大致一是原始的社會不同。二是勞資的界限太深了。三是俄帝制苛虐助成的。安君以爲然否？讀者諸君以爲然否？說到我國上來那就純然不同了是讀過本國歷史的和通達現政情的一定了然的若是說到應用這種布爾扎維克主義與否？我武斷的答復一句是不能應用的。我簡單的說明幾個理由實用這種主義要先有反感的雙方確立那末才有實現。我國現在算是沒有系統計全國五千人以上的工廠有幾處百萬元以上的資本家有幾個這都是可數的他們勞資雙方的程度還在極幼稚呢次之就是教育關係了工人無智識任資本家如何虐待還不同牛馬般無抵抗嗎？若到了教育普及的時代人人全能獨立生活在我這資本不集中的國家還能適用這種主義嗎？若按社會進化的通例去說我國實有被宣傳的危險勞工動不動是另一個問題野心政治家利用這個新名詞新鮮貨去誆個人的權利這是事實上免不了的惡軍閥惡官僚借之這個名詞大捕布爾扎維克黨人去消滅政敵的分子也是事實上必發現的若照安君說的「實業發達使生出資本家來…」這也是必然的現狀若說是由資本家就能演出流血革命慘劇來這在執政的調和勞資的覺悟了要打算預防這種危險何不實行孫中山先生的三民主義呢？放着比布爾扎維克主義穩健安全又實用易行的三民主義不去用舍近求遠去學惡政客唱高調這不是違反大多數的心理嗎？安君以爲何如？(凌印清)

▲讀頑君新聞界厄運的感慨　頑君於廿五號報論說欄內發揮一篇新聞界厄運的文字把曹錕摧殘新聞的罪跡與新聞被摧殘的情形描寫盡致了記者捧讀之下不覺的感慨到今日東三省的新聞界東三省是個邊僻地方開化最晚到現在人民的知識比較內地還是霄壤相懸東省人民若是不打算開知識罷了如果打算開知識非新聞紙實難奏効那末東省長官和人民當如何的崇拜新聞紙當如何的擴充新聞紙那料想軍閥的心理不約而同新聞的厄運同病相憐了不是若關報館的門就是若禁止軍民閱報前聞又將取締新聞以防謠言究竟報紙載的是否謠言百姓們一望也就了然就算無報紙百姓就不知道吭嗎唉這是東省新聞界的厄運還是東省百姓們大大的厄運頑君呵咱們大家祇可忍氣吞聲歎個「莫法子」便了(寄外遊子)

新詩

◇末元過奉臨別所感(懷音)

情我棄儔侶！
徘徊沙漠中。
惟君知我技！
指點尋綠洲。
△
我胆爲之壯！
前進氣加銳。
雖未有所得！
精神覺安慰。
△
大江橫我前！(註)
漸見好山水。
方喜與君共！
遊樂無時已。
△
殊我忽南還！
匆匆別知己。
臨別不忍見！
免得寸心亂。
△
但託人致辭！
彼此須努力。
今日雖暫別！
他日當永集。
△
我行尚在途！
聞君亦離哈。
千里歸省親！
使我真愧死。
△
我亦有老父！
如今七旬餘。
屢欲返故鄉！
一博老人娛。
△
誰知十餘年！
年年誤歸期。
我心固難受！
我父應尤悽。
△
君歸已多日！
時時盼北返。
意君過瀋陽！
盤桓二三晚。
△
殊君職務勤！
愛惜此光陰。
在此才一宿！
即爾束裝行。
△
君去我徬徨！
送君車站旁。
話多反無語！
默對燈雪光。
△
燈雪如有情！
分外照行人。
君立燈光下！
我身映雪影。
△
倏爾車已開！
燈隱雪仍在。
君隨燈光隱！
我影頓孤單。
△
躊躇而獨返！
躑躅不能釋。
稍坐即就寢！
或許夢見之？

▲註！濱江道外松花江。春夏風景最好。我常與同志們泛舟江上。以資消遣。末元亦其一人。

◇花片(小天)(續)

十三
綠水不言不語的。
經過詩人底面前。
他底一念的靈感。
已然隨着浪花逝下去了！
十四
金一般的星星。
你永遠地點着呵！
讓我底愛者。
也唱起同情調來！
十五
儘管雪兒那樣白。
像冰之花一般。
也不免到此變爲泥。
然而黃塵屈服了呀！
(未完)

裁員聲中之索薪運動

北京財政之困難。以及無欵發薪情形。早爲世人所共知。因之各機關之索薪罷工者。前起後繼。已成一種流行病。在財政當局。未嘗不思所以維持之法。無奈費盡九牛二虎之力。所得終屬有限。加以積欠太久。縱籌得若干現欵。亦不能使各機關同人滿足慾望。自王克敏上台後。雖有三百萬之分配。而顧此失彼。以致惹起各方之反響。茲就所聞。關於索薪運動進行未已者。計有(一)司法部及各法院之欠薪。已達七月之久。此次發薪。僅得五成。司法各機關。以如是分配。殊覺不公。只以法官關係人民生命財產。徒事罷工。未免影響地方秩序。不若向王克敏氏嚴重交涉。以資維持司法界之生計。現聞地高審檢四廳。總檢察廳大理院法律館等。各舉代表若干人。聯合一致。定於日內共向王氏催索云。(二)教育部前日雖發放欠薪九成。而部中職員。得此些微分潤。不足以資維持生活。因之不能開工。黃總長以該部罷工數月。若不早日開工。則一切積壓公事。將無法清理。連日一再與參事司長等會議。勸導各職員恢復辦公。以維部務。茲聞各職員已擬出條件議決向黃氏要求。將三月份所短之二三成薪俸補齊。並担保於新舊兩年關。至少須各發全薪一個月。始能即日開工云。

暗中活躍之安福黨

安福禍首曾毓雋秘密來津後。安福黨人又頓形活動。吳光新數月以來奔走奉天上海杭州香港各處。二十四日亦已回津。故近數日來。如曾毓雋姚震姚國楨朱深李思浩吳光新等安福黨文武大將出入段宅甚爲頻繁。姚震并於二十五日在日界旭街私宅招待報界。聞到者以日本記者爲最多。又據某方面消息云。該黨現仍向外商借鉅欵　密謀舉事云。

國際交通會議之提案

交通部消息。國際交通大會第一次會議。係於民國十年一月在西班牙拔色路那開會。我國被請入會。經派代表前往出席。其議案應付方針。經國務會議議決在交通部設立國際交通審查會。召集各部處職員。會同審查。隨時由部提付國務會議議決在案。現第二次國際交通大會。已於十一月十五日在日內瓦舉行。該部當即將前已設立之國際交通審查會繼續辦理。派技監顏德慶充會長。從事審查此次大會議案。聞其所提之議案如下。(一)鐵路國際運輸公約規章草案。如訂立特別契約。暨價章匯兌。以及規章內鐵路河道海運之解釋。(二)國際海口草案。(三)使用電力。運輸。以及數國公共水道上之使用水力規畫草案。至赴會代表。前交部已與外部磋商。以駐法陳公使。就近前往出席矣。

津派否認組黨

據與某前議長接近者之談云。津派組黨。以四長(某省長議長前財長新解職財長)爲中堅人物。黨費由米捐項下籌足十六萬元。但是說者本爲京中某外報。關又有張大其辭者曰。已與憲政黨對抗而命名曰統一黨。幾若實有其事者。實則統一黨究竟係何人所辦。津派不惟無此事實。並未有此計畫。究係何人造此空氣。殊屬可笑。某前議長與某財長歷史上已冰炭。又烏能治爲一爐。總而言之。津派將來不須組黨。眼前偶生此念。容亦有之。至謂已組織成立。定名曰統一黨。並謂已由馬某初稿。似未免近於理想云。

何豐林覆張謇等電

▲仍堅持陸榮籛不動

關於淞滬警長問題。張謇等曾聯銜致電齊韓。出頭調停。昨聞何豐林已有覆電。仍堅持陸榮籛不能更動。原電略謂養電敬悉。此次徐故廳長於元日上午六時。因傷出缺。當時淞滬人心。異常震動。該廳部屬。倍形恐慌。豐林職守攸關。負有維持治安之責。現時值戒嚴。尤屬不容諉卸。經立即令委陸榮籛接任斯職。并於是日清晨八時。急電省長。請予加委。是豐林此種辦法。不獨鎮懾地方。即手續亦屬無欠缺。區區苦心。想邀洞察。諸公垂念梓桑。關懷大局。至深欽佩。惟事實具在。衆所共知。彼此同屬因公。但求裨益地方。是非自有公論。此間自陸署長接任以來。羣情翕服。人心大定。堪紓僑系。韓省長公忠亮達。素以地方爲重。必能有以相諒也。仲老柱駕。深抱不安。一切詳情。已推誠相告。用再電達。又訊。政府現因何豐林拒絕申振關任淞警長。與齊燮元已有隔閡。深恐激出特大問題。特召何宗蓮(豐林之叔)來京。囑其設法勸何勿再堅持成見云。

順直議會仍請收回巡閱使命令

順直省議會。主張廢除巡閱督軍制。曾經致電中央。近日大批巡閱使發表。頃間該會以爲當局實屬違憲。已經議決。致電中央。請收回成命。並電魯豫兩省議會。請各一致主張。茲將致中央府院電分誌錄如左。

大總統國務院鈞鑒。本會前以巡閱督軍之制。違憲禍國。電請廢除。諒蒙洞鑒。頃閱報章。巡閱等職。復蒙特任。全國聞之。均深惶惑。本會本希冀和平擁護憲法之熱誠。合再電申前請。務懇查照前電。獨斷乾綱。收回成命。以順輿情。而昭法守。直隸幸甚。全國幸甚。順直省議會叩。篠(二十五日)

援川軍之反攻

據宜昌訊。日來援川軍已開始反攻重慶。當前敵者。仍爲袁祖銘之黔軍。及楊森之二軍。鄂軍惟余學忠十八旅加入前線。在忠州方面。係皆在萬縣固守後方。連日戰事進行。甚爲劇烈。楊森現已攻過忠州。進取涪陵。瀘軍前敵邊防軍周西成部隊。戰鬥力薄弱。賴心輝令駐瀘之張沖。向長壽進援。袁祖銘亦在磐江大竹。與石青陽呂超等激戰云。又據漢口電訊。袁祖銘日前來電。報告三路均已向前進取。戰事劇烈。請速撥七九與六五子彈百萬發。以備應用。聞洛方業與至肅商定。準備槍彈千箱。機關槍彈三十萬發。日內交輪運鄂前敵。限期恢復失地下攻重慶云。

社會瑣聞

▲因接吻而破產(紐約)

紐約富商散洛司近忽宣告破產一時聞者咸訝異不置後悉其因接吻而破其產蓋彼平日每喜以數千金或數百金之代價博少女之一吻故爲時僅半載已破其產矣

▲全世界最大之郊宴(美國)

美國華而頓總督舉行郊外宴會赴宴者共有三十萬人之譜誠空前未有之盛會也今將所用各菜一一記之記之於左牛五百頭家兎一千隻豬二百頭松鼠地鼠用雞腿一千隻水牛十頭麵包十萬塊熊十隻甜饅頭十萬個鹿十隻咖啡五噸羚羊十隻鵝五噸雞雛雞五千隻洋葱二百五十斗火雞一千隻鹽五噸鵝鴨五百隻胡椒一千磅

實業欄

◎本年國內棉產歉收

據通如海棉業公會調查本年各區棉產狀況如下(一)江蘇省據本會之調查農民狃于癸年逢水八月三卯防有水災之成見以及底水太大之故以致棉田比去年大減棉作迭經水旱之災害產額比之去歲約僅五成半左右(二)直隸省據天津全國整理棉政處之報告棉產祇及去歲七成蓋因乾旱及早霜爲害之故(三)湖北省據南通永昌林莊之調查棉田與去歲相彷彿棉作於夏曆六月中旬因亢旱受傷產額約及去年七八成(四)浙江省據華商紗廠聯合會調查員秦心農君之報告本年浙省棉產比去歲見優去歲每畝籽棉收量僅三十斤今年約五十斤但本年棉田則大減緣農民狃于癸年逢水及夏曆八月三卯防有水災之迷信以致棉田減少結果本年棉產額比去歲僅增十分之三四(五)陝西省據該省之棉商報告棉田減少出貨變劣由於近兩年來增種罌粟以致棉田減少凡去歲種植罌粟之田土質變劣本年陝西花品質反在通棉之下者職是故耳本年棉產比之去歲約在七八成左右(六)河南省據漢口幇之報告該省亦以種植罌粟及氣候不良之故以致棉產減少

(未完)

◎一週間之中外絲市

▲市況之沉寂…實爲近歲以來所未見

滬訊云上週中本埠洋莊絲市益形沉寂廠白黃灰各絲經週間交易完全停頓英美法三處市場華絲市面仍無起色中外絲市之疲滯已達極點實爲近歲以來所未見絲經出口亦已減折全週祇由英郵船那安才號運往孟買七十件美法均無運出週間絲市無足紀錄茲將中外各埠最近之絲市概況分述於下

▲海外　英美法三處市場華絲交易停頓已久行市逐步傾跌考其疲滯原因英國絲商因政府擬征絲貨等進口稅而國內所需之絲經十之八九係由日等國輸入若征收進口稅則絲貨價必昂而銷路必至減折且將引起同業之把持現正推舉路易斯公司(經售絲貨)葉斯萊氏向商部委員會陳述商困籲求免予征稅尚在爭議中各綢商處此綢銷疲滯之時征稅事尚未妥協現均停辦原料以致該處市場之華絲交易日益停滯美國紐約各綢廠自日本發生震災後絲價逐步高漲絲綢成本加重相率增價以致銷路銳減而絲價仍不肯稍廉遂頗減短工作時間有數家因而停機現下尚未恢復原狀綢銷仍無起色絲市亦無轉機之望法國里昂馬賽等埠之絲商大半經理賣買其購買力全視法郎匯率高下爲轉移際此英美市場絲價疲跌法郎匯率又逐步高漲綢商益無意購辦原料而絲商亦無利可圖故絲市同趨岑寂云

▲本埠　上週中滬埠廠白黃灰各絲經交易均趨停頓華絲商處此絲交久靜之際人心稍形軟化而外表仍處鎮定廠絲幇如滬錫等埠廠商自前週拍發歐美之十二月份期絲電報上週均無電轉均甚焦灼緣所拋十一月份之期絲將次釐解竣事而十二月份期貨尚未開拋恐下月無貨可做現下乾繭原料儲存充量均係高價購進若無條份勢難繅製處此歐美市風日下橫濱之日絲行市仍難立定雖願讓價承拋紡維工作而歐莊進意甚淡開價過小仍難接近廠絲商頗抱悲觀白絲幇如輯里絲商自前週與英法各莊所談之中下等乾經與大經交易因出價過低致未成交然滬埠高等乾經存底不充中下等貨內地綢門銷路頗暢雖歐美絲市不振而絲價不願過分遷就黃灰絲幇如駐滬川鄂烟笻黃灰絲商守性素著際此絲交清淡態度均仍鎮定滬埠川魯廠經存底雖增而高貨不多成本奇昂不願貶價求售以致虧本故上週末法莊所談之川魯廠經祗允跌價方長加之今歲灰經產額不豐爾價高昂儘可從容不迫不願過分跌價川鄂黃絲商以印莊正在新歲休息期間往約銷路未起雖新絲尚未開盤而來日歲此時絲交例須清淡一俟交易發動絲價決不至過分傾賤故態度亦仍鎮靜也

▲預測　本週中絲市如橫濱日絲市價不能立住法匯不鬆則滬埠絲經交易仍難轉機惟上週末法莊所談之川魯廠經本週當可望成交耳

◎運抵大連之滿洲重要物產(續)

奉天以北其他各站	二一、〇〇八	一三〇、二三五
奉天	二、〇三八	八、八二〇
撫順	一、八六一	五一、八四〇
李石寨	一、一四一	九〇〇
蘇家屯	六、〇七五	七、五六〇
煙臺	四、五一〇	七、一〇七
遼陽	一三、五二三	一一、一八九
鞍山	四六二	一、〇八八
海城	七一九	三、六三一
瓦房店	二一五	三三五
普蘭店	二六二	三、六三一
金州	三三〇	三一八
奉天以南其他各驛	四、四六二	五、二二五
營口	六一四	一、〇四七
安奉線	一〇、二六六	六、三六〇
火車卸合計	一、九一八、六六八	一、二九八、九九六
市內搬人	一、七三一	三、四〇九
船舶揚	九	三三九
戎克揚	……	一四、〇九九

(完)

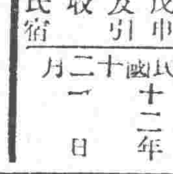

舊十月廿三日
土曜　戊申　友引　收　氏宿
各人吉凶
民國十二年十二月一日

本日之吉凶▲一白之人運氣向上發展之日但非不得已勿外出巽吉▲二黑之人任何事皆順利之日求婚求職俱宜進行巽乾吉▲三碧之人外人來爭決不可與之較艮坤吉▲四綠之人紛擾錯誤次第發生之日北壬癸吉▲五黃之人萬件成就之日入學求事求婚賀號皆吉乾南巽吉▲六白之人運氣平穩無事之日入學建築賀號吉南艮吉▲七赤之人宜八方注意不容稍疏之日南乾艮吉▲八白之人幸運之日新事業尤吉轉居旅行又亦吉南壬吉▲九紫之人總行注意亦易發口舌之爭北坤南乾吉

滿鐵幹線
△往北車 各等 快車 各等
△往南車 各等 快車 各等
△大石橋營口▽
△大連旅順▽
安▷（東安往）
△朝鮮線（日本時刻）
[illegible]

奉天萬芝堂參茸莊

太醫院宋醫立案發給執照特製各種葯品列左本堂宋醫子岐孔醫益忱應症特此週知

敬啓者本號開辦以來發賣各省川廣藥材丸散膏丹虎鹿仙膠山參鹿茸荷蒙各界歡迎無任感佩之至近年各行諸貨提價惟藥行加倍者頗多各城與敝代理之家所售藥品價目原是昔定面今奈難漲價惟虎骨熊油膏遍來實虧資本茲因虎骨比較他品加倍昂貴尤甚敝行貨必求眞以保信用若減材料不且悞人之病與敝名譽攸關祭訂價略爲增加以資彌補諒勿以菲見棄茲定民國拾二年舊曆臘月節起將虎骨熊油膏一種大帖每張八角小帖每張四角各埠代理之家一律照新定價出售各界諸君倍舊惠顧是所切盼敝號特製藥品各省城鎮均有雜行代理欲購本堂各藥將欵寄下五圓以下郵資自備五圓以上歸敝號承認恐未週知特此聲名 中國電話一千一百四十三號

參茸補腎丸 專治腎虧虛損 腰痛耳鳴遺精白濁四肢酸軟陽事痿弱等症服之神效每匣兩元每六匣十元

立止咳嗽藥 專治遠年近日 痰喘咳嗽虛損勞傷等症服之肅肺止嗽化痰定喘奇效每付四角十付三元五角五付一元八角

虎骨熊油膏 專貼左癱右瘓 週身麻木筋骨疼痛內服本堂虎骨酒最能舒筋活血每大張八角小張四角

宋氏救喉散 專治咽喉諸症或腫 單雙乳鵝喉瘟疹痧纏喉花柳破爛水藥不進吹之立消每大瓶一元小瓶五角

保胎健母丸 專治婦人患墜胎 胎者或一次二次者或受孕之後久服此丸萬勿墜胎之患誠爲保胎之良藥每大匣一元六角小匣八角

雙合化痞膏 專貼男婦諸般 積聚心胃疼痛胸膈滿脹氣逆不舒瀉泄小兒食積痰遺精疝氣腰腿疼痛手足麻木化痞消痞塊氣虛脫肛肚腹疼痛常貼此膏速效每份四角

神效虎骨藥酒 專治腰腿疼痛 手足麻木半身不遂五勞七傷服此酒神效每大桶三元中桶一元五角

調經種子丹 專治婦女經脈不調氣滯血少時常腹痛崩漏帶下心跳服滿咳嗽盜汗腰疼腿軟服之調經開鬱每大匣二元四角中匣一元二

開胃止痛丸 專治男婦心胃 疼痛胸膈脹滿飲食無味嘔吐惡心寒積肚痛等症服之甚效每付三角五付一元四角十付二元六角

牛黃上清丸 專治諸般火熱 上攻頭暈言語緊亂或偏正頭痛或咽喉不利等症服之神效每大盒一元二角小盒六角

琥珀逐淋丸 專治五淋白濁 小便刺痛沾染花柳魚口便毒毛髮脫落口鼻腐爛等症服之消淋解毒消腫止痛疏利下元調暢水道每包五角

麝香解毒膏 專貼無名腫毒 疔毒惡瘡擦癰鼠瘡發背對口乳巖痰核瘰癧無不效驗每包價洋六角

麝香黑鉛散 專治諸般痔症疼痛難忍急上此藥無不效驗大瓶一元小瓶五角

三黃寶蠟丸主治跌打損傷消腫止痛服此丸有起死回生之功每付四角

本舖開設奉天大西關萬芝堂謹啓 中國電話一一四三號

雙妹老牌 **艷容霜**

卻嫌脂粉污顏色 淡抹香膏佐艷容

粉中含有鉛質最於衛生有碍若擦之不特不能助美且鉛質流露滿臉青藍本行特製一種艷容霜以供閨秀粧飾之用誠衛生美容之佳品也 大瓶三角九 小瓶一角七

雙妹老牌 **潤容蜡** 每瓶一角一

奉天鐘樓南 **廣生行有限公司啓**

世界書局出版法律巨著特價預約

最近判例解釋

大理院新六法大全

●是書民國法律第一部詳細的書（備此一書）一切法律疑問俱可迎刃而解……（備此一書）其他各種法律書籍儘可不必購置

◆第一特色◆搜集宏富 ◆第二特色◆判解完備 ◆第三特色◆檢查便利 ◆第四特色◆編纂審愼

『優先預定一千部奉送名案匯覽一部』

●預約期限（本埠十一月底截止 外埠放寬二十天）十一月廿日出書（期滿照價）

全書布面精裝三巨册預約祇收八元 紙面本裝七厚册預約祇收六元

外埠函購（滙兌不通之處可由郵局滙下並須掛號以免遺失寄費每部八角以上 價目均售現大洋）

●另印樣張函索即寄

▲奉天鼓樓北三道灣胡同 ●世界書局

赤玉牌葡萄酒

赤玉牌葡萄酒於健胃補血興奮强壯之効力至爲顯著一般治療上誠不飲之滋養料也近來各藥局多採用此酒代藥其効力之偉大醫界無不盡知加釀造法之精良味美並富於滋養婦人小兒無不適口並能防老衰增精力効果之大有非他種可比類者

八

大西門裡 亨得利

陽陰歷十二十一月廿五廿八日起 實際廉價廿一天

亨得利第一發行所三週紀念 第二發行所正式開幕 **大廉價**

鐘表眼鏡 號碼九和

奉天中街同義合綢緞絨呢布莊廣告

秋末冬初・嚴寒宜防・又屆各界易服之際・時值備棉預裘・當然物擇適宜・本號有供社會之需・所以究心搜尋・應時服裝材料・無不研求美備・本號新到特等花素絨呢・並閃綉花緞・綢緞葛紡・金銀貢緞等品・甲種氅衣・各式禮服・並各路狐狢貂獺・灘羊紫羔・男女襖甬・名目繁夥・不及載述・時令各貨・應有盡有・無不完備・敬待各界採擇・設若遠方主顧・購備服裝材料等件・請便賜函・敝號即能隨時付郵寄上・不悞尊命・敝號緣爲便利顧客起見・代郵服件材料小件等品・重在十六斤內・郵費裹布・一概讓免・但凡有關津顧客自理・本號月前舉行開始三週紀念・每年循行一次・藉酬主顧・除將門櫃市貨廉價外・尙按次贈彩一月・專爲表示敬意・特預洋五千元・分配彩品一萬號・以嚮各界主顧・現計贈出彩號已越多半・大彩隨出無存・敝號又備千元贈品・續配大彩拾號・以資普及・尙望各界・移玉光顧・無不竭誠歡迎・

城內鐘樓西同義合啓 中國電話（紬緞部一九七號 軍服部五〇〇 批發部四九〇九）號

淋

淋濁一症在男子發於尿道在女子發於子宮此症緣因或由娼妓之傳染或感受風寒或房勞過度得病之由而不同也倘日久失治諸病生焉本藥房由歐西購到淋病新藥奏效如神名曰殺菌止淋丸專能殺菌解毒清淋去濁無論何種淋症均能立效輕者一星期全愈重者兩星期除根誠爲世界獨一治淋之聖藥也定價一日量六粒奉票小洋五角每盒一星期量四十二粒小洋三元〇外埠函購加郵費三角〇外埠代售處安東財神廟永祥泰哈爾濱道外北大街公和利吉林前魚行大街雙發德長春三馬路新華齋營口老爺閣西東順昌大連西崗恒順裕錦縣南街興華石印局鐵嶺西門裡新華書局遼陽天鈺成岫岩福慶廣盖平元興福鄭家屯物彩德四平街春生厚法庫西街林勝德本溪寶泰隆千金寨西福順增開原驛全盛永公主嶺河南街長記江省瑞林祥〇〇奉天大西門北甕圈外分水嶺同胡路南英美大藥房

電話電報電燈 無綫電話電報 電杜並銅鐵綫 電機材料俱全

奉天千代田通 **和登商行**

奉天小西門 撫順塊煤 煙臺塊煤 煤爐 **寶榮公司** 日二一番中五號

世人無不愛花者此一枝花香皂亦如花之足愛爲世界商品各國到處之上流家庭智識階級罔不寵用之其所以然蓋以斯品係以化學的理合的製法而成故近來有粗惡之類似品請認準一枝花牌庶不致悞

奉天鐘樓南

老亨大利

農商部註冊 首創第一家

新到各種時樣手表一律特別廉價出售

各界顧惠諸君務請從速以免坐失良機

本公司開設奉天多年貨眞價廉久蒙各界讚許而營業極其發達前因舊屋狹小故特在鐘樓南原址自建三層洋樓地勢寬大極力擴充所有鐘表眼鏡特別廉價出售

德國夜明表每只售奉小洋五元正

新屋落成 鐘表眼鏡 **大廉價**

德國夜光馬蹄每只奉小洋四元正

凡購買手表一只者外奉送夾金手表帶一副外埠函購請將欵匯下內附寄費郵票貳角五分收到後原班交郵寄奉不悞

中國電話三百三十二號